

平成28年度 事業報告書及び収支決算書

自 平成28年4月 1日

至 平成29年3月31日

社会福祉人 神栖市社会福祉協議会
法 人

平成 28 年度事業及び収支決算の概要

社会福祉法人 神栖市社会福祉協議会

平成 28 年度は、第 4 次地域福祉活動計画の 2 年目として、計画の実現に向けた具体的な取り組みを進めるとともに、社会福祉法人としての適切な法人経営と財源確保に関する中長期的な計画策定に取り組みました。

地域福祉推進部門では、新事業として「福祉後見サポートセンターかみす」の運営を開始し、成年後見制度に関する相談支援体制の強化を図り、法人後見受任も既に複数の審判が確定しました。地域包括支援センターをはじめ市内外の専門機関とのかかわりもより密接となり、部門全体の地域福祉ネットワークが強化され、併せて、ボランティアなどインフォーマルな活動に対する支援にも力を入れました。

法人運営部門では、法人経営強化に必要な組織体制の整備と、事業継続性を担保するための具体的な財源確保について「経営改善計画策定指針」を制定。さらに専門委員会を設置して課題整理と解決策の検討を行い、策定指針に基づき 3 年間（平成 29～31 年度）の行動計画（発展・強化計画）を策定しました。

福祉サービス部門では、指定管理者（平成 26～30 年度）として運営する「障害者デイサービスセンターのぞみ」「福祉作業所きぼうの家」の 2 事業が、いずれも独立採算を達成し、1 年を通じて利用者からも概ね満足いただけるサービスを継続することが出来ました。利用者増強に関して課題は残しましたが、他の福祉サービスも含め、29 年度以降は、一人でも多くの方に満足いただけるよう、適正なサービス提供を継続します。

これらの事業実施結果を踏まえた平成 28 年度収支決算につきましては、収入決算額 251,613 千円、支出決算額 246,364 千円、差引残額 5,249 千円となりました。28 年度も、支払資金確保のため財政調整積立金の一部（800 万円）を処分しており、本会の財政は厳しい状況にあります。

しかし会費収入、寄付金収入といった、本会運営の根幹を支える自主財源については従前同様の協力・ご支援をいただきました。加えて 28 年度は、自主財源の確保に関して「経営改善計画策定指針」に基づき会員規程を改正し、また寄付金収入の増強をめざし、市内 100 箇所への善意銀行募金箱設置にも取り組みました。今後も社協に対する地域住民の理解を深め、自主財源を継続・安定的に確保していけるよう努力しますとともに、事務・事業等にかかる支出経費はより一層の節約・節減に努めます。

以下、平成 28 年度の事業及び収支決算について報告します。

目 次

平成28年度 事業報告書

| | |
|---------------------------------------|-----------|
| I 地域福祉推進システムの構築 | 1 |
| 1. コミュニティソーシャルワークの実践 | 1 |
| 2. 新たなサービスを開発する仕組みづくり | 5 |
| 3. 専門相談事業 | 9 |
| 4. 職員派遣による相談支援・問題解決機能の強化 | 12 |
| II 市民との協働による新たな地域づくり | 13 |
| 1. コミュニティ活動の積極的支援 | 13 |
| 2. 市民参加による助け合い活動の推進 | 16 |
| III 必要とされるサービスの提供と利用支援 | 25 |
| 1. 法人後見機能の発揮と権利擁護活動の充実 | 25 |
| 2. 精神障害者の地域生活支援の充実 | 27 |
| 3. 知的障害児者・発達障害児支援の充実 | 29 |
| 4. 生活福祉活動 | 30 |
| 5. 福祉サービス | 32 |
| IV 地域福祉推進システムを実現する組織体制整備 | 48 |
| 1. 専門職を活かした組織機構の整備 | 48 |
| 2. 財源の確保 | 50 |
| V 法人運営 | 56 |
| 1. 理事・評議員体制 | 56 |
| 2. 委員会活動の充実 | 58 |
| 3. その他 | 61 |

平成28年度 決算書

| | |
|--------------------------------------|-----|
| 資金収支計算書総括表 | 69 |
| (法人全体)資金収支計算書、事業活動計算書、貸借対照表 | 70 |
| 計算書類に対する注記 | 74 |
| (法人全体)資金収支内訳表、事業活動内訳表、貸借対照表内訳表 | 76 |
| 社会福祉事業区分資金収支内訳表 | 82 |
| 社会福祉事業区分事業活動収支内訳表 | 86 |
| 社会福祉事業区分貸借対照表内訳表 | 90 |
| 公益事業区分資金収支内訳表 | 94 |
| 公益事業区分事業活動内訳表 | 96 |
| 公益事業区分貸借対照表内訳表 | 98 |
| 財産目録（平成29年3月31日現在） | 99 |
| 未収金明細書、未払金明細書 | 100 |
| 寄付金明細書 | 102 |

平成28年度実施事業 ～ に関する表記・財源について

- (自主事業) …………… 社協が独自に企画・実施した取り組みです。事業実施に要する直接経費については主に社協会費（一般会費・特別会費・法人会費）や一般寄付金を活用し、事業運営に関わるコミュニティソーシャルワーカー（CSW）等の設置費は神栖市からの助成金で賄われます。
なお、介護保険、障害者総合支援制度のサービスとして提供する自主事業は、介護報酬や利用料収入を財源として実施します。
- (自主活動) …………… 社協が他の実施主体と連携・協働して実施した取り組みや会議、支援活動またはそれに伴う手続き等です。活動に関わるCSW等の設置費は神栖市からの助成金で賄われます。
- (～から受託) ……… 神栖市や茨城県社協より受託して実施した事業です。事業経費の全額、事業によっては必要な職員配置にかかる費用の一部が受託金で賄われます。
- (共同募金配分事業) …… 社協が茨城県共同募金会から配分(B配分)を受けて実施する自主事業です。配分金は前年度の募金実績によって決定され、28年度は、27年度募金実績(1,006,677円)のうち66,677円の配分を受けました。
- (指定管理事業) …… 指定管理者制度に基づく神栖市の指定管理者として実施した事業です。指定3年目となる28年度以降は指定管理料がゼロとなり、経費の全てを介護報酬等の事業収入で独立採算をめざします。
- (その他) …………… 特定労働者派遣事業、福祉活動基金助成(対象)事業、ういるかみす事業などは、独自に財源を確保して実施します。詳細は各事業の事業報告をご参照ください。

平成28年度事業報告書

．地域福祉推進システムの構築

1．コミュニティソーシャルワークの実践

(1) 日常生活圏域別担当コミュニティソーシャルワーカー（CSW）の配置（自主事業）

積極的に地域に出向き、地域特性や地域のニーズ把握を進めながら、これまでの地域福祉活動をより深く掘り下げることを目的に、昨年度より市の定める日常生活圏域のⅠ～Ⅲ圏域の内、第Ⅰ圏域（居切、鰐川～木崎、萩原～溝口間）にCSWを1名配置し、訪問活動を主とした相談支援を実践しました。

(i) 訪問活動実績

| | | 4月 | 5月 | 6月 | 7月 | 8月 | 9月 | 10月 | 11月 | 12月 | 1月 | 2月 | 3月 | 計 | 前年度 |
|-----------|------|----|----|-----|-----|-----|-----|-----|-----|-----|-----|-----|-----|-------|-------|
| 緊急生活支援 | 総計 | 2 | 4 | 7 | 9 | 2 | 8 | 6 | 7 | 6 | 3 | 3 | 2 | 59 | 74 |
| | 第Ⅰ圏域 | 2 | 1 | 5 | | 1 | 2 | 1 | 4 | 3 | 1 | 2 | | 22 | 27 |
| 生活福祉資金 | 総計 | | | | | | | | | | | | | 0 | 2 |
| | 第Ⅰ圏域 | | | | | | | | | | | | | 0 | 0 |
| 低額診療 | 総計 | 1 | | 3 | 6 | 1 | | 2 | 1 | 1 | | | 3 | 18 | 11 |
| | 第Ⅰ圏域 | 1 | | 2 | 5 | 1 | | 2 | 1 | 1 | | | 3 | 16 | 7 |
| 日常生活自立支援 | 総計 | 21 | 27 | 20 | 26 | 32 | 23 | 23 | 22 | 24 | 19 | 29 | 24 | 290 | 252 |
| | 第Ⅰ圏域 | 5 | 8 | 4 | 6 | 3 | 4 | 2 | 5 | 7 | 5 | 9 | 5 | 63 | 74 |
| 成年後見 | 総計 | | | | 17 | 2 | 6 | 10 | 3 | 2 | 3 | 6 | 10 | 59 | 0 |
| | 第Ⅰ圏域 | | | | | | | | | | 2 | 4 | 6 | 12 | 0 |
| 障害相談 | 総計 | 27 | 24 | 46 | 33 | 24 | 34 | 33 | 36 | 32 | 40 | 45 | 37 | 411 | 340 |
| | 第Ⅰ圏域 | 11 | 6 | 18 | 13 | 10 | 22 | 16 | 15 | 11 | 9 | 12 | 11 | 154 | 141 |
| 精神障害 | 総計 | 17 | 14 | 28 | 17 | 15 | 14 | 16 | 20 | 20 | 28 | 24 | 18 | 231 | 190 |
| | 第Ⅰ圏域 | 5 | 1 | 6 | 4 | 3 | 7 | 6 | 5 | 8 | 7 | 6 | 2 | 60 | 58 |
| 身体障害 | 総計 | 6 | 4 | 6 | 4 | 3 | 10 | 8 | 9 | 4 | 2 | 8 | 8 | 72 | 74 |
| | 第Ⅰ圏域 | 3 | 3 | 5 | 3 | 2 | 6 | 5 | 6 | 1 | | 2 | 6 | 42 | 59 |
| 知的障害 | 総計 | 4 | 5 | 9 | 12 | 6 | 10 | 9 | 7 | 8 | 10 | 13 | 10 | 103 | 63 |
| | 第Ⅰ圏域 | 3 | 2 | 7 | 6 | 5 | 9 | 5 | 4 | 2 | 2 | 4 | 3 | 52 | 23 |
| 発達障害 | 総計 | | 1 | 3 | | | | | | | | | 1 | 5 | 13 |
| | 第Ⅰ圏域 | | | | | | | | | | | | | 0 | 1 |
| 難病 | 総計 | | | | | | | | | | | | | 0 | 1 |
| | 第Ⅰ圏域 | | | | | | | | | | | | | 0 | 0 |
| ひきこもり相談 | 総計 | 2 | 1 | 1 | | | | | | | | | | 4 | 5 |
| | 第Ⅰ圏域 | | | | | | | | | | | | | 0 | 0 |
| 高齢者相談 | 総計 | 22 | 28 | 50 | 34 | 27 | 10 | 35 | 23 | 40 | 21 | 29 | 19 | 338 | 309 |
| | 第Ⅰ圏域 | 1 | | | | | | | 1 | | | | | 2 | 1 |
| 貸出事業 | 総計 | 1 | 1 | | 2 | | 3 | 1 | 3 | 2 | 1 | | | 14 | 16 |
| | 第Ⅰ圏域 | | | | | | 1 | | 1 | 1 | 1 | | | 4 | 5 |
| 福祉教育出前講座 | 総計 | | 1 | 12 | 22 | 28 | 8 | 18 | 11 | 8 | | 3 | 6 | 117 | 121 |
| | 第Ⅰ圏域 | | | 1 | 7 | 4 | 4 | | 7 | 8 | | | | 31 | 35 |
| その他 | 総計 | | | | | | 77 | 13 | | 6 | 28 | | 1 | 125 | 35 |
| | 第Ⅰ圏域 | | | | | | 31 | | | 2 | 11 | | 1 | 45 | 15 |
| 訪問活動件数 | | 76 | 86 | 139 | 149 | 116 | 169 | 141 | 106 | 121 | 115 | 115 | 102 | 1,435 | 1,166 |
| 内第Ⅰ圏域 | | 20 | 15 | 30 | 31 | 19 | 64 | 21 | 34 | 33 | 29 | 27 | 26 | 349 | - |
| 前年度 | | 94 | 83 | 99 | 120 | 101 | 100 | 90 | 108 | 115 | 89 | 78 | 89 | 1,166 | |
| 前年度（第Ⅰ圏域） | | 30 | 29 | 34 | 29 | 20 | 28 | 15 | 36 | 32 | 17 | 15 | 20 | 305 | |

(2) 課題発見機能の充実（自主事業）

民生委員・児童委員連絡協議会に参加し、地域の相談者である民生委員・児童委員との連携を深め、地域の福祉課題の発見と解決に向けた協力体制の強化を図りました。

(i) 民生委員・児童委員協議会定例会への参加

| 開催日 | 地区 | 内 容 | 場 所 |
|----------------|----|----------------------|-----------|
| 平成28年 6月10日 | 神栖 | 平成28年度一人暮らし高齢者交流事業説明 | 保健・福祉会館 |
| 8月17日 | 波崎 | 平成28年度一人暮らし高齢者交流事業説明 | はさき福祉センター |
| 10月7日 | 神栖 | 社会福祉協議会事業説明 | 保健・福祉会館 |
| 平成29年 1月12日 | 神栖 | 平成28年度一人暮らし高齢者交流事業説明 | 保健・福祉会館 |
| 1月18日 | 波崎 | 平成28年度一人暮らし高齢者交流事業説明 | 矢田部ふれあい館 |
| 2月10日 | 神栖 | 平成28年度一人暮らし高齢者交流事業説明 | 保健・福祉会館 |
| 2月13日 | 波崎 | 平成28年度一人暮らし高齢者交流事業説明 | 矢田部ふれあい館 |

(ii) 民生委員・児童委員との連携・情報共有

| 区分 | | 4月 | 5月 | 6月 | 7月 | 8月 | 9月 | 10月 | 11月 | 12月 | 1月 | 2月 | 3月 | 計 | 前年度 |
|--------|------|----|----|----|----|----|----|-----|-----|-----|----|----|----|----|-----|
| 緊急生活支援 | 同行訪問 | 0 | 0 | 0 | 1 | 1 | 1 | 2 | 3 | 1 | 2 | 0 | 0 | 11 | 9 |
| | 情報共有 | 0 | 4 | 9 | 6 | 1 | 3 | 4 | 2 | 1 | 1 | 2 | 1 | 34 | 40 |
| 低額診療 | 同行訪問 | 0 | 0 | 1 | 3 | 0 | 0 | 1 | 0 | 1 | 0 | 0 | 2 | 8 | 4 |
| | 情報共有 | 0 | 0 | 3 | 1 | 0 | 0 | 0 | 1 | 2 | 0 | 0 | 1 | 8 | 7 |
| その他個別 | 同行訪問 | 0 | 0 | 0 | 0 | 1 | 0 | 1 | 0 | 0 | 0 | 0 | 0 | 2 | 6 |
| | 情報共有 | 2 | 6 | 1 | 1 | 6 | 4 | 5 | 0 | 1 | 0 | 2 | 1 | 29 | 21 |
| 同行訪問合計 | | 0 | 0 | 1 | 4 | 2 | 1 | 4 | 3 | 2 | 2 | 0 | 2 | 21 | 19 |
| 情報共有合計 | | 2 | 10 | 13 | 8 | 7 | 7 | 9 | 3 | 4 | 1 | 4 | 3 | 71 | 68 |
| 総計 | | 2 | 10 | 14 | 12 | 9 | 8 | 13 | 6 | 6 | 3 | 4 | 5 | 92 | 87 |

(3) 日常生活圏域別総合相談センターの設置（総合相談。自主事業）

制度の枠を超えた地域福祉の総合相談窓口として、第一圏域へのCSWの配置により相談体制の向上を図り、他機関との連携を密に継続した相談支援を実践しました。

(i) 相談対応件数

| | | 4月 | 5月 | 6月 | 7月 | 8月 | 9月 | 10月 | 11月 | 12月 | 1月 | 2月 | 3月 | 計 | 前年度 |
|-----------|------|-----|----|-----|-----|----|-----|-----|-----|-----|----|----|----|-------|-------|
| 窓口 | 総計 | 22 | 33 | 37 | 29 | 22 | 17 | 26 | 30 | 18 | 18 | 24 | 28 | 304 | 271 |
| | 第I圏域 | 9 | 18 | 14 | 19 | 9 | 10 | 9 | 11 | 10 | 10 | 15 | 10 | 144 | 76 |
| 電話 | 総計 | 41 | 41 | 41 | 37 | 30 | 31 | 37 | 23 | 23 | 24 | 13 | 25 | 366 | 693 |
| | 第I圏域 | 12 | 17 | 16 | 12 | 6 | 9 | 9 | 6 | 8 | 9 | 6 | 7 | 117 | 97 |
| 訪問 | 総計 | 16 | 17 | 68 | 43 | 24 | 24 | 42 | 22 | 20 | 13 | 24 | 20 | 333 | 80 |
| | 第I圏域 | 10 | 5 | 16 | 16 | 11 | 13 | 3 | 10 | 12 | 6 | 6 | 13 | 121 | 33 |
| 相談合計 | | 79 | 91 | 146 | 109 | 76 | 72 | 105 | 75 | 61 | 55 | 61 | 73 | 1,003 | 1,044 |
| (内新規相談) | | 39 | 58 | 93 | 61 | 40 | 38 | 68 | 47 | 24 | 29 | 46 | 44 | 587 | 761 |
| 第I圏域合計 | | 31 | 40 | 46 | 47 | 26 | 32 | 21 | 27 | 30 | 25 | 27 | 30 | 382 | 206 |
| 前年度 | | 116 | 87 | 89 | 112 | 93 | 112 | 72 | 90 | 90 | 53 | 65 | 65 | 1,044 | |
| 前年度(第I圏域) | | 35 | 14 | 24 | 21 | 14 | 20 | 14 | 20 | 12 | 10 | 9 | 13 | 206 | |

(相談者内訳)

| | | 4月 | 5月 | 6月 | 7月 | 8月 | 9月 | 10月 | 11月 | 12月 | 1月 | 2月 | 3月 | 計 | 前年度 |
|-----------|------|-----|----|-----|-----|----|-----|-----|-----|-----|----|----|----|-------|-------|
| 一般 | 総計 | 3 | 5 | 1 | 1 | 1 | 2 | 1 | | 3 | 1 | 5 | 3 | 26 | 66 |
| | 第I圏域 | | | | | 1 | 2 | | | | | 1 | | 4 | 7 |
| 児童 | 総計 | 6 | 7 | 5 | 3 | 4 | 1 | 9 | 8 | 3 | 1 | | 3 | 50 | 50 |
| | 第I圏域 | 1 | 5 | 3 | | 1 | 1 | 1 | 3 | 3 | | | | 18 | 12 |
| 高齢 | 総計 | 17 | 15 | 55 | 30 | 19 | 8 | 32 | 21 | 8 | 12 | 23 | 17 | 257 | 171 |
| | 第I圏域 | 6 | 9 | 5 | 4 | 2 | 1 | 2 | 9 | 4 | 6 | 5 | 12 | 65 | 37 |
| 身体障害 | 総計 | | 3 | 3 | 2 | 1 | 6 | 2 | 2 | 3 | 3 | | 3 | 28 | 50 |
| | 第I圏域 | | | | 2 | 1 | 2 | 1 | | | 1 | | 1 | 8 | 2 |
| 知的障害 | 総計 | 5 | 2 | 7 | 7 | 8 | 7 | 2 | 5 | 2 | 1 | 3 | 3 | 52 | 52 |
| | 第I圏域 | 5 | 1 | 5 | 6 | 5 | 6 | | 3 | | 1 | 1 | | 33 | 11 |
| 精神障害 | 総計 | 20 | 27 | 24 | 19 | 20 | 24 | 13 | 11 | 16 | 21 | 10 | 17 | 222 | 283 |
| | 第I圏域 | 4 | 11 | 8 | 8 | 8 | 12 | 4 | 4 | 9 | 8 | 4 | 3 | 83 | 42 |
| 発達障害 | 総計 | 8 | 11 | 7 | 11 | 1 | 1 | 3 | 4 | | 3 | | 2 | 51 | 38 |
| | 第I圏域 | 3 | 2 | 1 | 5 | 1 | | | 2 | | | | | 14 | 10 |
| 重複 | 総計 | | 1 | | | | | | | | | | | 1 | - |
| | 第I圏域 | | 1 | | | | | | | | | | | 1 | - |
| 難病 | 総計 | | | | 1 | | | | | | | | | 1 | - |
| | 第I圏域 | | | | 1 | | | | | | | | | 1 | - |
| 母子父子 | 総計 | 1 | 1 | 3 | | | | 1 | | 1 | | 1 | | 8 | 12 |
| | 第I圏域 | | | 1 | | | | | | | | | | 1 | 3 |
| 生活困窮 | 総計 | 12 | 18 | 38 | 35 | 21 | 23 | 37 | 22 | 25 | 12 | 18 | 24 | 285 | 307 |
| | 第I圏域 | 10 | 10 | 22 | 21 | 7 | 8 | 13 | 6 | 14 | 9 | 16 | 13 | 149 | 74 |
| その他 | 総計 | 7 | 1 | 3 | | 1 | | 5 | 2 | | 1 | 1 | 1 | 22 | 15 |
| | 第I圏域 | 2 | 1 | 1 | | | | | | | | | 1 | 5 | 8 |
| 相談合計 | | 79 | 91 | 146 | 109 | 76 | 72 | 105 | 75 | 61 | 55 | 61 | 73 | 1,003 | 1,044 |
| 第I圏域合計 | | 31 | 40 | 46 | 47 | 26 | 32 | 21 | 27 | 30 | 25 | 27 | 30 | 382 | 206 |
| 前年度 | | 116 | 87 | 89 | 112 | 93 | 112 | 72 | 90 | 90 | 53 | 65 | 65 | 1,044 | |
| 前年度(第I圏域) | | 35 | 14 | 24 | 21 | 14 | 20 | 14 | 20 | 12 | 10 | 9 | 13 | 206 | |

(相談内容内訳)

| | | 4月 | 5月 | 6月 | 7月 | 8月 | 9月 | 10月 | 11月 | 12月 | 1月 | 2月 | 3月 | 計 | 前年度 |
|----------|------|----|----|----|----|----|----|-----|-----|-----|----|----|----|-----|-----|
| 緊急生活支援 | 総計 | 6 | 8 | 19 | 9 | 7 | 7 | 19 | 11 | 12 | 7 | 11 | 5 | 121 | 152 |
| | 第I圏域 | 5 | 5 | 12 | | 3 | 2 | 8 | 4 | 5 | 5 | 7 | 2 | 58 | 50 |
| 生活福祉資金 | 総計 | 7 | 10 | 10 | 9 | 8 | 10 | 14 | 8 | 8 | 5 | 8 | 10 | 107 | 144 |
| | 第I圏域 | 4 | 5 | 4 | 7 | 1 | 6 | 3 | 2 | 4 | 2 | 6 | 4 | 48 | 24 |
| 行旅人支援 | 総計 | | | | | | | | | | | | | 0 | 4 |
| | 第I圏域 | | | | | | | | | | | | | 0 | 1 |
| 低額診療 | 総計 | 1 | 1 | 11 | 12 | 2 | 1 | 3 | 5 | 5 | | 3 | 8 | 52 | 37 |
| | 第I圏域 | 1 | | 7 | 6 | 2 | 1 | 3 | 1 | 4 | | 3 | 6 | 34 | 12 |
| 生活相談(他) | 総計 | 4 | 4 | 4 | 10 | 7 | 8 | 7 | 1 | 5 | 4 | 2 | 6 | 62 | 47 |
| | 第I圏域 | 1 | 3 | 3 | 10 | 3 | 1 | | 1 | 3 | 4 | 1 | 1 | 31 | 13 |
| 日常生活自立支援 | 総計 | 5 | 8 | 3 | 5 | 4 | 3 | 3 | 5 | 3 | 3 | 3 | 7 | 52 | 105 |
| | 第I圏域 | 4 | 6 | | 4 | 2 | 2 | | 4 | 3 | 3 | 3 | 6 | 37 | 21 |
| 成年後見 | 総計 | 1 | 3 | 9 | 6 | 7 | 1 | 1 | 4 | 3 | 4 | 3 | 11 | 53 | 6 |
| | 第I圏域 | | 2 | 1 | | | 1 | | 2 | | 3 | 2 | 6 | 17 | 3 |

| | | 4月 | 5月 | 6月 | 7月 | 8月 | 9月 | 10月 | 11月 | 12月 | 1月 | 2月 | 3月 | 計 | 前年度 |
|----------------|------|-----|----|-----|-----|----|-----|-----|-----|-----|----|----|----|-------|-------|
| 障害相談 3障害合算 | 総計 | 9 | 30 | 20 | 17 | 16 | 21 | 10 | 13 | 15 | 10 | 5 | 9 | 175 | 337 |
| | 第I圏域 | 6 | 12 | 6 | 12 | 10 | 11 | 4 | 5 | 6 | 4 | 2 | 2 | 80 | 43 |
| こころの相談 新規分化 | 総計 | 17 | 9 | 12 | 17 | 11 | 11 | 8 | 6 | 5 | 14 | 7 | 8 | 125 | - |
| | 第I圏域 | 3 | 1 | 5 | 6 | 3 | 5 | 1 | 3 | 2 | 4 | 3 | 2 | 38 | - |
| 発達相談 | 総計 | 3 | 1 | 2 | 6 | | | 1 | 1 | | 1 | | 1 | 16 | 48 |
| | 第I圏域 | 3 | | 1 | 2 | | | | 1 | | | | | 7 | 12 |
| ひきこもり | 総計 | 9 | 3 | 2 | | | 1 | | 1 | | | | | 16 | 17 |
| | 第I圏域 | 1 | 2 | 1 | | | | | | | | | | 4 | 1 |
| 高齢者 | 総計 | 8 | 3 | 39 | 16 | 9 | 6 | 25 | 9 | 1 | 5 | 15 | 1 | 137 | 21 |
| | 第I圏域 | | | 1 | | | | 1 | 1 | | | | | 3 | 9 |
| 貸出事業 | 総計 | 2 | 2 | 5 | | | 1 | 1 | 2 | | | 1 | 3 | 17 | 45 |
| | 第I圏域 | 1 | | | | | 1 | | 1 | | | | 1 | 4 | 4 |
| 福祉教育 | 総計 | 1 | 5 | 5 | 1 | 3 | 1 | 9 | 5 | 3 | 1 | | 2 | 36 | 36 |
| | 第I圏域 | | 3 | 3 | | 1 | 1 | 1 | 2 | 3 | | | | 14 | 9 |
| 苦情 | 総計 | | | | | | 1 | | 1 | 1 | | 1 | | 4 | 0 |
| | 第I圏域 | | | | | | 1 | | | | | | | 1 | 0 |
| その他 | 総計 | 6 | 4 | 5 | 1 | 2 | | 4 | 3 | | 1 | 2 | 2 | 30 | 45 |
| | 第I圏域 | 2 | 1 | 2 | | 1 | | | | | | | | 6 | 4 |
| 相談合計 | | 79 | 91 | 146 | 109 | 76 | 72 | 105 | 75 | 61 | 55 | 61 | 73 | 1,003 | 1,044 |
| 第I圏域合計 | | 31 | 40 | 46 | 47 | 26 | 32 | 21 | 27 | 30 | 25 | 27 | 30 | 382 | 206 |
| 前年度 | | 116 | 87 | 89 | 112 | 93 | 112 | 72 | 90 | 90 | 53 | 65 | 65 | 1,044 | |
| 前年度(第I圏域) | | 35 | 14 | 24 | 21 | 14 | 20 | 14 | 20 | 12 | 10 | 9 | 13 | 206 | |

(相談受付後の結果内訳)

| | | 4月 | 5月 | 6月 | 7月 | 8月 | 9月 | 10月 | 11月 | 12月 | 1月 | 2月 | 3月 | 計 | 前年度 |
|--------------|------|-----|----|-----|-----|----|-----|-----|-----|-----|----|----|----|-------|-------|
| サービス 利用調整 | 総計 | 11 | 30 | 44 | 39 | 21 | 28 | 28 | 39 | 24 | 21 | 19 | 28 | 332 | 447 |
| | 第I圏域 | 6 | 9 | 19 | 18 | 9 | 14 | 5 | 17 | 15 | 12 | 16 | 16 | 156 | 89 |
| 問合せ・ 情報提供 | 総計 | 61 | 57 | 88 | 59 | 46 | 42 | 64 | 34 | 34 | 28 | 37 | 43 | 593 | 494 |
| | 第I圏域 | 23 | 29 | 22 | 22 | 14 | 16 | 14 | 9 | 14 | 10 | 11 | 12 | 196 | 94 |
| 他機関 | 総計 | 4 | 4 | 12 | 8 | 7 | 2 | 8 | 1 | 3 | 4 | 3 | 1 | 57 | 87 |
| | 第I圏域 | 2 | 2 | 5 | 7 | 1 | 2 | 2 | 1 | 1 | 3 | | 1 | 27 | 22 |
| その他 | 総計 | 3 | | 2 | 3 | 2 | | 5 | 1 | | 2 | 2 | 1 | 21 | 16 |
| | 第I圏域 | | | | | 2 | | | | | | | 1 | 3 | 1 |
| 合計 | | 79 | 91 | 146 | 109 | 76 | 72 | 105 | 75 | 61 | 55 | 61 | 73 | 1,003 | 1,044 |
| 第I圏域合計 | | 31 | 40 | 46 | 47 | 26 | 32 | 21 | 27 | 30 | 25 | 27 | 30 | 382 | 206 |
| 前年度 | | 116 | 87 | 89 | 112 | 93 | 112 | 72 | 90 | 90 | 53 | 65 | 65 | 1,044 | |
| 前年度(第I圏域) | | 35 | 14 | 24 | 21 | 14 | 20 | 14 | 20 | 12 | 10 | 9 | 13 | 206 | |

C SWを配置した第I圏域を中心に、訪問活動を主とした相談支援を展開しました。さらに民生委員との同行訪問や情報共有を図るなど、連携した相談体制の強化を進めました。

また、訪問活動を通じて発見した新たな課題や継続的に相談支援が必要なケースについては、他機関との連絡調整等により連携を図りながら対応しました。

2. 新たなサービスを開発する仕組みづくり

(1) 地域福祉ネットワーク会議の開催（自主事業）

困難ケースの情報共有や事例検討を通じて支援機関間のネットワークを強化するとともに、高齢者・障害者等領域を問わず、他機関が開催するケース会議や連携会議へ積極的に参加し、地域生活支援の充実にに向けた課題解決を図りました。

(i) 社協が開催するケース会議等 本年度 11 回開催参加者数 73 名(前年度 4回 35名)

| 開催日 | 内 容 | 場 所 | 出席者 |
|---------------|---------------------|---------------|-----|
| 平成28年 6月1日 | 精神障害者地域生活支援ネットワーク会議 | 市内就労移行支援事業所 | 4名 |
| 6月2日 | 精神障害者地域生活支援ネットワーク会議 | はさき福祉センター | 9名 |
| 6月21日 | 知的障害者地域生活支援ネットワーク会議 | 県内グループホーム | 6名 |
| 7月20日 | 精神障害者地域生活支援ネットワーク会議 | 市内就労移行支援事業所 | 4名 |
| 7月25日 | 精神障害者地域生活支援ネットワーク会議 | 県内医療機関 | 9名 |
| 8月9日 | 精神障害者地域生活支援ネットワーク会議 | 市内就労継続支援B型事業所 | 5名 |
| 8月19日 | 知的障害者地域生活支援ネットワーク会議 | 保健・福祉会館 | 10名 |
| 9月30日 | 知的障害者地域生活支援ネットワーク会議 | 保健・福祉会館 | 7名 |
| 12月8日 | 身体障害者地域生活支援ネットワーク会議 | 保健・福祉会館 | 5名 |
| 平成29年 2月2日 | 身体障害者地域生活支援ネットワーク会議 | 県外生活介護事業所 | 9名 |
| 3月2日 | 精神障害者地域生活支援ネットワーク会議 | 矢田部公民館 | 5名 |

(ii) 他機関の開催するケース会議等への参加 本年度 20 回参加（前年度30回参加）

| 開催日 | 内 容 | 場 所 |
|----------------|--|-----------|
| 平成28年 4月21日 | ケース会議（市地域包括支援課主催） 高齢者の地域生活支援について（日常生活自立支援事業関連） | 支援対象者宅 |
| 5月10日 | ケース会議（相談支援事業所主催） 障害児の地域生活支援について | 神栖市役所 |
| 5月13日 | ケース会議（包括支援センターのみ主催） 高齢者の地域生活支援について（日常生活自立支援事業関連） | 市内高齢者入所施設 |
| 6月9日 | ケース会議（相談支援事業所主催） 障害者の地域生活支援について | はさき福祉センター |
| 6月15日 | ケース会議（居宅介護支援事業所主催） 複合する課題のある世帯への地域生活支援について | 支援対象者宅 |
| 7月13日 | ケース会議（グループホーム主催） 障害者の地域生活支援について | 県内グループホーム |
| 7月28日 | ケース会議（居宅介護相談支援事業所主催） 高齢者の地域生活支援について（日常生活自立支援事業関連） | 市内デイサービス |
| 7月28日 | ケース会議（社会福祉課主催） 高齢者の地域生活支援について（日常生活自立支援事業関連） | 市内医療機関 |
| 8月8日 | ケース会議（包括支援センターのみ主催） 認知症高齢者の地域生活支援について | はさき福祉センター |
| 8月26日 | ケース会議（障がい福祉課主催） 障害者の地域生活支援について | 保健・福祉会館 |
| 9月8日 | ケース会議（健康増進課主催） 障害者の地域生活支援について | 保健・福祉会館 |

| 開催日 | 内 容 | 場 所 |
|----------------|--|------------------|
| 9月28日 | ケース会議（市地域包括支援課主催） 障害者の地域生活支援について | 保健・福祉会館 |
| 11月18日 | ケース会議（市地域包括支援課主催） 認知症高齢者の地域生活支援について | 保健・福祉会館 |
| 11月21日 | ケース会議（市地域包括支援課主催） 認知症高齢者の地域生活支援について（日常生活自立支援事業関連） | 地域包括支援センター済生会かみす |
| 12月13日 | ケース会議（市地域包括支援課主催） 認知症高齢者の地域生活支援について | 自宅 |
| 12月22日 | ケース会議（相談支援事業所主催） 障害者の地域生活支援について | 市内就労継続支援B型事業所 |
| 平成29年 1月18日 | ケース会議（相談支援事業所主催） 複合する課題のある世帯への地域生活支援について | 支援対象者宅 |
| 2月9日 | ケース会議（包括支援課開催主催） 高齢者の地域生活支援について（日常生活自立支援事業関連） | 波崎総合支所 |
| 2月14日 | ケース会議（障がい福祉課主催） 障害者の地域生活支援について | 保健・福祉会館 |
| 2月27日 | ケース会議（相談支援事業所主催） 複合する課題のある世帯への地域生活支援について | 支援対象者宅 |
| 3月24日 | ケース会議（包括支援課開催主催） 高齢者の地域生活支援について（日常生活自立支援事業関連） | 県外簡易裁判所 |

(iii) 他機関の開催する連携会議等への参加 本年度 23回参加 (前年度24回参加)

| 開催日 | 内 容 | 場 所 |
|----------------|---|--------------------|
| 平成28年 4月21日 | 市社会福祉課主催 生活困窮者自立支援制度 支援調整会議 | 保健・福祉会館 |
| 4月20日 | 潮来保健所主催 ひきこもり家族教室 | 潮来保健所 |
| 5月15日 | 市市民協働課主催 ファシリテーター養成講座 | 神栖市役所 |
| 5月23日 | 市社会福祉課主催 生活困窮者自立支援制度 支援調整会議 | 保健・福祉会館 |
| 6月19日 | 市市民協働課主催 ファシリテーター養成講座 | 保健・福祉会館 |
| 6月22日 | 市健康福祉部主催 神栖市総合支援調整会議 | 保健・福祉会館 |
| 7月15日 | 市社会福祉課主催 生活困窮者自立支援制度 支援調整会議 | 保健・福祉会館 |
| 7月24日 | 市市民協働課主催 ファシリテーター養成講座 | 神栖市役所 |
| 8月25日 | 市社会福祉課主催 生活困窮者自立支援制度 支援調整会議 | 保健・福祉会館 |
| 9月15日 | 市社会福祉課主催 生活困窮者自立支援制度 支援調整会議 | 保健・福祉会館 |
| 9月15日 | 茨城県鹿行生涯学習センター主催 平成28年度第1回地区別生涯学習推進事業連絡会議 | レイクエコー |
| 9月30日 | 市市民協働課主催 平成28年度第1回生涯学習連絡調整会議 | 神栖市役所 |
| 10月6日 | 市地域包括支援課主催 第1回 生活支援・介護予防サービス協議体会議 | 保健・福祉会館 |
| 10月23日 | 市市民協働課主催 ファシリテーター養成講座 | 神栖市役所 |
| 11月21日 | 市社会福祉課主催 生活困窮者自立支援制度 支援調整会議 | 保健・福祉会館 |
| 12月11日 | 市市民協働課主催 ファシリテーター養成講座 | 神栖市役所 |
| 12月13日 | 法テラス茨城主催 平成28年度鹿行地域における関係機関との連絡協議会 | 鹿嶋市まちづくり 市民センター |

| 開催日 | 内 容 | 場 所 |
|----------------|--|-------------|
| 12月15日 | 常陸鹿嶋公共職業安定所主催 鹿行地域生活保護受給者等就労自立促進事業協議会 | 常陸鹿嶋公共職業安定所 |
| 12月22日 | 市社会福祉課主催 生活困窮者自立支援制度 支援調整会議 | 保健・福祉会館 |
| 平成29年 1月22日 | 市市民協働課主催 ファシリテーター養成講座 | 神栖市役所 |
| 2月8日 | 市地域包括支援課主催 第2回 生活支援・介護予防サービス協議体会議 | 保健・福祉会館 |
| 2月17日 | 市教育委員会主催 神栖市特別支援教育連携協議会 | 波崎総合支所 |
| 2月23日 | 市子ども課主催 神栖市要保護児童対策地域協議会（実務者会議） | 保健・福祉会館 |

(2) 地域福祉推進会議（仮称）の設置検討（自主事業）

市関係各課及び保健医療、労働・教育等各分野が主催する各種会議に参画し、市への政策レベルの提言など、さらなる地域福祉の向上を目的に各会議において意見交換を行いました。

本年度14回参加（前年度 8回参加）

| 開催日 | 内 容 | 場 所 |
|----------------|---|---------|
| 平成28年 7月13日 | 市地域包括支援主催 神栖市地域包括支援センター運営協議会 | 保健・福祉会館 |
| 7月19日 | 市教育委員会主催 神栖市人権教育総合推進会議 | 中央公民館 |
| 7月20日 | 市地域包括支援主催 神栖市高齢者虐待ネットワーク運営委員会 | 保健・福祉会館 |
| 7月22日 | 市健康増進課主催 神栖市健康づくり推進協議会 | 保健・福祉会館 |
| 7月27日 | 潮来保健所主催 鹿行保健医療福祉協議会および鹿行保健医療圏 における地域医療構想調整会議 | 潮来保健所 |
| 9月20日 | 市子ども課主催 神栖市要保護児童対策地域協議会 | 保健・福祉会館 |
| 10月20日 | 市健康増進課主催 神栖市健康づくり推進協議会 | 保健・福祉会館 |
| 11月16日 | 市地域包括支援主催 神栖市地域包括支援センター運営協議会 | 保健・福祉会館 |
| 12月15日 | 市子ども課主催 神栖市要保護児童対策地域協議会 | 保健・福祉会館 |
| 12月16日 | 市健康増進課主催 神栖市健康づくり推進協議会 | 保健・福祉会館 |
| 平成29年 2月6日 | 市健康増進課主催 神栖市健康づくり推進協議会 | 保健・福祉会館 |
| 2月16日 | 市地域包括支援主催 神栖市高齢者虐待ネットワーク運営委員会 | 保健・福祉会館 |
| 2月24日 | 市教育委員会主催 神栖市人権教育総合推進会議 | 波崎総合支所 |
| 2月27日 | 潮来保健所主催 鹿行保健医療福祉協議会および鹿行保健医療圏 における地域医療構想調整会議 | 潮来保健所 |

上記会議等を通じて、個別課題の解決と既存サービスの見直しに向けて各機関毎の役割と方向性を確認しました。市では高齢者の生活支援の充実を図るための生活支援・介護予防サービス協議体が本格実施となり、複雑多様化する生活課題に対応するための神栖市福祉総合相談ケアシステム推進事業が新規創設されました。今後もこれらの会議等への積極的な参画を通じて、課題解決から不足する資源創設へとつなげます。

(3) 地域ネットワーク勉強会の充実（自主事業）

福祉・保健・医療・教育・環境等のテーマを中心に住民から専門職まで広く参加できる勉強会として、毎月1回開催しました。

| 開催日 | 回数 | 内容 | 参加者 |
|----------------|-------|---|-----|
| 平成28年 4月26日 | 第219回 | 「成人期の発達障害者の理解と支援」 講師：野口雄樹氏 (茨城県発達障害者支援センター／社会福祉士・精神保健福祉士) | 56名 |
| 5月27日 | 第220回 | 「ニート等就労困難を抱える若者の理解とサポート」 講師：須田 彰氏 (いばらき若者サポートステーション／総括コーディネーター) | 29名 |
| 6月29日 | 第221回 | 「ハローワークの障害者就労支援と他機関連携」 講師：平間慎一氏 (ハローワーク常陸鹿嶋) | 15名 |
| 7月21日 | 第222回 | 「障害者の就労支援のポイントと職業評価」 講師：石井賢治氏 (茨城障害者職業センター／主任障害者職業カウンセラー) | 8名 |
| 8月26日 | 第223回 | 「高次脳機能障害者への支援とポイント～支援機関の事例を通じて～」 講師：谷畑真理子氏 (社会福祉法人木犀会ケアステーションポプラ／管理者) | 26名 |
| 9月27日 | 第224回 | 「障害児・者の地域生活支援を通じて感じたこと ～障害福祉サービス事業者の立場から～」 講師：仲村宏美氏 (ミナト介護サービスはさき／ 所長・介護福祉士) | 36名 |
| 10月28日 | 第225回 | 「親なき後」問題と成年後見制度 ～知的障害者の生活を支える社会福祉士後見人～ 講師：稲嶺裕子氏 (茨城県社会福祉士会事務局／NPO法人スペース空相談支援専門員) | 53名 |
| 11月16日 | 第226回 | 「障害とは何か～発達障害の理解と支援～」 講師：野口雄樹氏 (茨城県発達障害者支援センター／社会福祉士・精神保健福祉士) 【第8期発達障害療育者研修会合同開催】 | 83名 |
| 12月3日 | 第227回 | 「感覚統合の視点での行動理解と遊びのポイント」 講師：根本浩則氏 (茨城西南医療センター病院／作業療法士) 【第8期発達障害療育者研修会合同開催】 | 57名 |
| 平成29年 1月26日 | 第228回 | 「精神障害者の就労支援につながる日常生活支援」 講師：有澤英之氏 (障害者支援施設ほびき園／精神保健福祉士・社会福祉士) | 27名 |
| 2月23日 | 第229回 | 知ってて安心！もしも…の備え「相続・遺言・任意後見制度の知識」 講師：遠藤彰子氏 (法テラス茨城法律事務所／弁護士) | 27名 |
| 3月16日 | 第230回 | ストレスマネジメント講座「自分のストレス傾向について学んでみよう」 講師：宮内厚季氏 (ハートマップガーデン代表／産業カウンセラー) | 35名 |

本年度 12回開催 参加者 452名

(前年度 12回開催 参加者 413名)



(左写真) 第220回地域ネットワーク勉強会は、ニート・ひきこもりの状態にある方の社会復帰や就労支援に焦点をあてた勉強会を開催しました。今後もこのような機会を通じて、市内外の様々な支援者との情報交換・情報共有を図り、支援機関間の連携の強化を図ります。

3. 専門相談事業

(1) 障害者地域生活支援センターの運営（19年度より神栖市から受託。受託金額6,000,000円）

障害者の方とその家族が、住み慣れた地域でいきいきとした暮らしを実現するための専門相談窓口を開設しています。相談者の生活のしにくさを把握し、適切な社会資源と結び付けるケアマネジメント手法による援助を社会福祉士・精神保健福祉士が実施しました。

(i) 相談対応実績（相談形態）

| | 4月 | 5月 | 6月 | 7月 | 8月 | 9月 | 10月 | 11月 | 12月 | 1月 | 2月 | 3月 | 計 | 前年度 |
|-------|----|----|----|----|----|----|-----|-----|-----|----|----|----|-----|-----|
| 窓 口 | 13 | 30 | 18 | 13 | 8 | 13 | 14 | 15 | 7 | 13 | 8 | 19 | 171 | 163 |
| 電 話 | 28 | 34 | 30 | 27 | 31 | 29 | 32 | 11 | 31 | 21 | 12 | 15 | 301 | 312 |
| 訪 問 | 29 | 20 | 32 | 29 | 31 | 40 | 31 | 28 | 36 | 22 | 33 | 36 | 367 | 338 |
| 合 計 | 70 | 84 | 80 | 69 | 70 | 82 | 77 | 54 | 74 | 56 | 53 | 70 | 839 | 813 |
| 前 年 度 | 77 | 63 | 96 | 69 | 44 | 89 | 65 | 54 | 65 | 48 | 62 | 81 | 813 | |

(ii) 相談者内訳

| 障害区分 | 4月 | 5月 | 6月 | 7月 | 8月 | 9月 | 10月 | 11月 | 12月 | 1月 | 2月 | 3月 | 計 | 前年度 |
|---------|----|----|----|----|----|----|-----|-----|-----|----|----|----|-----|-----|
| 身体障害 | 10 | 6 | 10 | 9 | 10 | 16 | 17 | 17 | 11 | 11 | 14 | 15 | 146 | 133 |
| 知的障害 | 13 | 6 | 11 | 15 | 24 | 20 | 20 | 15 | 12 | 9 | 12 | 15 | 172 | 104 |
| 精神障害 | 38 | 54 | 48 | 36 | 35 | 44 | 37 | 16 | 45 | 28 | 27 | 38 | 446 | 456 |
| 発達障害 | 7 | 9 | 7 | 9 | 1 | 1 | 3 | 2 | 1 | 3 | | 2 | 45 | 65 |
| 重 複 | 1 | 9 | 3 | | | | | 2 | | | | | 15 | 40 |
| 難 病 | 1 | | 1 | | | 1 | | 2 | 5 | 5 | | | 15 | 15 |
| 障害児（再掲） | 4 | 2 | 3 | 4 | 2 | 2 | 2 | | | | | 1 | 20 | 45 |
| 合 計 | 70 | 84 | 80 | 69 | 70 | 82 | 77 | 54 | 74 | 56 | 53 | 70 | 839 | 813 |
| 前 年 度 | 77 | 63 | 96 | 69 | 44 | 89 | 65 | 54 | 65 | 48 | 62 | 81 | 813 | |

(iii) 相談内容内訳（※一件の相談で複数の相談がある場合は、内容毎に集計しています）

| | 4月 | 5月 | 6月 | 7月 | 8月 | 9月 | 10月 | 11月 | 12月 | 1月 | 2月 | 3月 | 計 | 前年度 |
|-----------|----|----|-----|----|----|----|-----|-----|-----|----|----|----|-----|-----|
| 福祉サービス利用 | 35 | 34 | 37 | 30 | 40 | 43 | 45 | 30 | 34 | 25 | 26 | 45 | 424 | 357 |
| 障害・病状について | | 2 | 3 | 1 | 3 | 5 | 4 | 1 | 1 | 1 | 1 | 3 | 25 | 65 |
| 健康・医療について | 8 | 13 | 11 | 15 | 15 | 15 | 5 | 7 | 15 | 16 | 9 | 6 | 135 | 93 |
| 不安・心配事 | 13 | 14 | 6 | 8 | 3 | 9 | 9 | 5 | 7 | 2 | 6 | 1 | 83 | 162 |
| 保育・教育 | | | | | | | 1 | | | | | | 1 | 2 |
| 家族・人間関係 | 8 | 8 | 2 | 2 | 4 | 3 | 2 | 1 | 4 | 3 | 1 | 1 | 39 | 55 |
| 家計・経済 | 6 | 2 | 5 | 4 | 2 | 5 | 7 | 4 | 9 | 4 | 6 | 3 | 57 | 33 |
| 就労関係 | 2 | 7 | 8 | 6 | 2 | 3 | 1 | 3 | | 4 | 4 | 1 | 41 | 20 |
| 社会参加・余暇活動 | 5 | 5 | 6 | 2 | 2 | 3 | 4 | 2 | 3 | 3 | 3 | 6 | 44 | 74 |
| 権利擁護 | | 2 | 5 | | 1 | 2 | 4 | 2 | 3 | 2 | | 5 | 26 | 8 |
| その他 | 1 | 1 | 1 | 2 | 2 | 3 | 2 | 1 | 2 | 2 | 2 | 4 | 23 | 17 |
| 合 計 | 78 | 88 | 84 | 70 | 74 | 91 | 84 | 56 | 78 | 62 | 58 | 75 | 898 | 886 |
| 前 年 度 | 80 | 78 | 102 | 74 | 51 | 95 | 68 | 56 | 75 | 49 | 69 | 89 | 886 | |

(iv) 支援・対応内訳（※相談内容にあわせて集計しています）

| | 4月 | 5月 | 6月 | 7月 | 8月 | 9月 | 10月 | 11月 | 12月 | 1月 | 2月 | 3月 | 計 | 前年度 |
|------|----|----|----|----|----|----|-----|-----|-----|----|----|----|-----|-----|
| 情報提供 | 6 | 9 | 11 | 7 | 7 | 14 | 17 | 7 | 9 | 5 | 7 | 11 | 110 | 153 |
| 相談助言 | 29 | 33 | 18 | 22 | 21 | 31 | 19 | 13 | 18 | 25 | 18 | 13 | 260 | 263 |

| | 4月 | 5月 | 6月 | 7月 | 8月 | 9月 | 10月 | 11月 | 12月 | 1月 | 2月 | 3月 | 計 | 前年度 |
|--------|----|----|-----|----|----|----|-----|-----|-----|----|----|----|-----|-----|
| サービス調整 | 12 | 13 | 7 | 9 | 3 | 10 | 8 | 8 | 7 | 10 | 1 | 11 | 99 | 122 |
| 同行支援 | | 4 | 4 | 2 | 3 | 3 | 1 | 2 | 1 | 1 | 2 | | 23 | 29 |
| 状況把握 | 17 | 16 | 23 | 15 | 21 | 11 | 14 | 11 | 16 | 10 | 8 | 7 | 169 | 148 |
| ケア会議 | 1 | 5 | 7 | 5 | 6 | 4 | 2 | 2 | 4 | | 2 | | 38 | 21 |
| アセスメント | 3 | 1 | 3 | 3 | 3 | 4 | 3 | 6 | 5 | 3 | 9 | 5 | 48 | 37 |
| モニタリング | 9 | 6 | 10 | 6 | 8 | 13 | 19 | 6 | 17 | 5 | 8 | 24 | 131 | 84 |
| 申請代行 | 1 | 1 | 1 | 1 | 1 | 1 | | 1 | | | 2 | 3 | 12 | 23 |
| その他 | | | | | 1 | | 1 | | 1 | 3 | 1 | 1 | 8 | 6 |
| 合 計 | 78 | 88 | 84 | 70 | 74 | 91 | 84 | 56 | 78 | 62 | 58 | 75 | 898 | 886 |
| 前年度 | 80 | 78 | 102 | 74 | 51 | 95 | 68 | 56 | 75 | 49 | 69 | 89 | 886 | |

(v) 障害支援区分認定調査（神栖市から受託。受託金額 1件4,320円）

障害者総合支援法におけるサービス利用のための介護給付の判定、審査に係る面接調査を、認定調査員研修を修了した職員(全6名)で実施しました。

・調査実施件数

| 障害区分 | 4月 | 5月 | 6月 | 7月 | 8月 | 9月 | 10月 | 11月 | 12月 | 1月 | 2月 | 3月 | 計 | 前年度 |
|-------|----|----|----|----|----|----|-----|-----|-----|----|----|----|----|-----|
| 身体障害者 | 3 | 1 | | 1 | 2 | 1 | 2 | 3 | 1 | 1 | 5 | 2 | 22 | 20 |
| 知的障害者 | 1 | 1 | | 2 | 3 | 2 | 1 | 3 | 1 | 1 | 4 | 1 | 20 | 12 |
| 精神障害者 | | | 2 | | | 1 | | 1 | 2 | 1 | | 1 | 8 | 8 |
| 重複障害者 | | | 2 | | | | | | | | | 2 | 4 | 4 |
| 難病 | | | | | | | | | | | | | 0 | 1 |
| 合 計 | 4 | 2 | 4 | 3 | 5 | 4 | 3 | 7 | 4 | 3 | 9 | 6 | 54 | 45 |
| 前年度 | 3 | 0 | 3 | 2 | 4 | 11 | 5 | 5 | 4 | 2 | 2 | 4 | 45 | |

(2) 精神保健相談「こころの相談室」の充実（自主事業）

精神科病院等への受診不安、不眠・気分の減退などの精神的な不調を抱える本人や家族の悩み、不安について、作業療法士（専門相談員 小林保則）・精神保健福祉士が相談対応しました。

(i) 利用実績

| | 4月 | 5月 | 6月 | 7月 | 8月 | 9月 | 10月 | 11月 | 12月 | 1月 | 2月 | 3月 | 計 | 前年度 |
|-----|----|----|----|----|----|----|-----|-----|-----|----|----|----|-----|-----|
| 電 話 | 7 | 3 | 5 | 6 | 3 | 4 | 3 | 2 | 3 | 5 | 1 | | 42 | 163 |
| 訪 問 | 7 | 4 | 5 | 7 | 5 | 6 | 4 | 2 | 3 | 2 | 4 | 4 | 53 | 5 |
| 面 接 | 3 | 3 | 2 | 4 | 3 | 2 | 2 | 2 | | 5 | 2 | 4 | 32 | 39 |
| 合 計 | 17 | 10 | 12 | 17 | 11 | 12 | 9 | 6 | 6 | 12 | 7 | 8 | 127 | 207 |
| 前年度 | 23 | 9 | 21 | 26 | 13 | 22 | 16 | 18 | 17 | 17 | 12 | 13 | 207 | |

(3) ことばと発達の相談室（自主事業）

ことばや発達に不安を抱える児童とその家族を対象に、コミュニケーション能力を高めるトレーニングやことばの出し方等を専門的援助技術を用いて言語聴覚士（専門相談員 生井澤義徳）が実施しました。

(i) 利用実績

| | 4月 | 5月 | 6月 | 7月 | 8月 | 9月 | 10月 | 11月 | 12月 | 1月 | 2月 | 3月 | 計 | 前年度 |
|--------|----|----|----|----|----|----|-----|-----|-----|----|----|----|-----|-----|
| 開催回数 | 4 | 4 | 4 | 4 | 4 | 4 | 4 | 4 | 3 | 4 | 4 | 4 | 47 | 48 |
| 利用者数 | 16 | 16 | 15 | 15 | 13 | 18 | 15 | 18 | 12 | 18 | 16 | 18 | 190 | 184 |
| 前年度利用者 | 17 | 18 | 15 | 13 | 15 | 17 | 15 | 18 | 14 | 13 | 14 | 15 | 184 | |

(ii) 利用者アンケートの実施（平成29年2月）

- ・実施対象 37名
- ・回収数 21名（回収率 56.8%）
- ・利用頻度
 - 1. 月1回程度 3名（14.3%）
 - 2. 2ヶ月に1回程度 11名（52.4%）
 - 3. 3ヶ月に1回程度 6名（28.6%）
 - 4. 半年に1回程度 0名（0.0%）
 - 5. 回答なし 1名（4.8%）
- ・ことばと発達の相談室を利用しての満足度
 - 1. 大変満足している 2名（9.5%）
 - 2. 満足している 12名（57.1%）
 - 3. ふつう 4名（19.0%）
 - 4. あまり満足でない 1名（4.8%）
 - 5. 不満である 2名（9.5%）

一人あたりの利用回数を確保するために神栖地区と波崎地区の利用者割合を勘案し、平成28年9月から神栖地区の開催回数を増やし、利用回数の改善を図りました。
今後も利用者の協力と理解を得ながら、より充実した利用につなげられるように工夫します。

(4) 高齢者相談センターの運営（19年度より神栖市から受託。受託金額3,419,500円）

高齢者の相談窓口として、課題を抱える世帯、近い将来支援が必要となる可能性のある高齢者の早期発見のため、訪問を中心とした実態把握と相談対応を市や関係機関と連携を図りながら展開しました。

担当圏域（波崎・矢田部・土合）

(i) 相談対応実績

| | 4月 | 5月 | 6月 | 7月 | 8月 | 9月 | 10月 | 11月 | 12月 | 1月 | 2月 | 3月 | 計 | 前年度 |
|-----|----|----|----|----|----|----|-----|-----|-----|----|----|----|-----|-----|
| 電話 | 21 | 15 | 14 | 7 | 16 | 9 | 7 | 8 | 8 | 18 | 15 | 9 | 147 | 141 |
| 訪問 | 18 | 28 | 40 | 29 | 27 | 10 | 32 | 18 | 39 | 18 | 26 | 19 | 304 | 283 |
| 面接 | 9 | 12 | 14 | 12 | 7 | 8 | 8 | 9 | 5 | 3 | 4 | 2 | 93 | 112 |
| その他 | | | | 3 | | | | | | | 1 | | 4 | 34 |
| 合計 | 48 | 55 | 68 | 51 | 50 | 27 | 47 | 35 | 52 | 39 | 46 | 30 | 548 | 570 |
| 前年度 | 57 | 35 | 53 | 48 | 51 | 38 | 53 | 44 | 53 | 41 | 54 | 43 | 570 | |

(ii) 市地域包括支援課の主催会議等への参加

本年度 15回開催（前年度 19回）

| 開催日 | 内 容 | 会 場 |
|----------------|-------------------|---------|
| 平成28年 4月15日 | 神栖市医療・介護サービス事業連絡会 | 保健・福祉会館 |
| 5月25日 | 高齢者相談センター定例会 | 保健・福祉会館 |
| 5月26日 | 神栖市医療・介護サービス事業連絡会 | 保健・福祉会館 |
| 6月15日 | 高齢者相談センター定例会 | 保健・福祉会館 |
| 7月20日 | 高齢者相談センター定例会 | 保健・福祉会館 |
| 8月17日 | 高齢者相談センター定例会 | 保健・福祉会館 |

| 開催日 | 内 容 | 会 場 |
|----------------|--------------------------|---------|
| 9月21日 | 高齢者相談センター定例会 | 保健・福祉会館 |
| 10月19日 | 高齢者相談センター定例会 | 保健・福祉会館 |
| 11月16日 | 高齢者相談センター定例会 | 保健・福祉会館 |
| 11月24日 | 介護予防・日常生活支援総合事業に係る事業所説明会 | 保健・福祉会館 |
| 12月21日 | 高齢者相談センター定例会 | 保健・福祉会館 |
| 平成29年 1月18日 | 高齢者相談センター定例会 | 保健・福祉会館 |
| 2月15日 | 高齢者相談センター定例会 | 保健・福祉会館 |
| 2月28日 | 高齢者の将来の安心に備える講座 | 保健・福祉会館 |
| 3月15日 | 高齢者相談センター定例会 | 保健・福祉会館 |

4. 職員派遣による相談支援・問題解決機能の強化（特定労働者派遣事業。派遣料23,502,000円）

本会職員の専門性を活かし、福祉相談支援業務を通じた公の福祉増進への貢献を目的として、「労働者派遣事業の適正な運営の確保及び派遣労働者の保護等に関する法律(労働者派遣法)」にもとづく専門職派遣事業として実施しました。（平成26年4月～。厚生労働大臣届出受理番号：特08-301443）

(1) 平成28年度派遣実績

- ・精神保健福祉士派遣（神栖市障がい福祉課。1名）

精神保健福祉業務の推進体制を確保し、身体障害者など他の障害者福祉施策との連携や、社会福祉及び保健衛生行政の総合的推進等を行うための相談援助業務に従事。

- ・精神保健福祉士派遣（神栖市社会福祉課。1名）

障害者への支援体制を確保し、その自立及び生活意欲の助長促進、並びに生活の向上及び社会参加の促進を図り、社会福祉の総合的推進等を行うための相談援助業務に従事。

- ・社会福祉士派遣（神栖市地域包括支援課。1名）

高齢者への支援体制を確保し、その自立及び生活意欲の助長促進、並びに生活の向上及び社会参加の促進を図り、「地域包括ケアシステム」の総合的推進等を行うための相談援助業務に従事。

(2) 会議・研修

| 開催日 | 内 容 | 場 所 |
|----------------|-----------------|----------|
| 平成29年 2月24日 | 労働者派遣事業 許可申請説明会 | 茨城労働総合庁舎 |

・市民との協働による新たな地域づくり

1. コミュニティ活動の積極的支援

(1) サロンの立ち上げ支援の積極的展開(福祉活動基金助成対象事業)

サロン活動は在宅の高齢者や障害者、子育て中の母親の交流の場、身近な住民同士が気軽に会食やレクリエーションを楽しめる場です。サロン活動は閉じこもり、認知症等を予防する効果が期待されています。社協ではサロン活動の立ち上げを支援しています。

| サロン名 | 種類 | 主な活動場所 | 開催日 | 回数 | 昨年度 |
|----------------|--------|-------------|---------|-----|-----|
| わくわくサロン知手団地 | 高齢者サロン | 東町区民館 | 第3月曜日 | 10回 | 11回 |
| わくわくサロン知手浜 | 高齢者サロン | 知手浜公民館 | 第1・3木曜日 | 19回 | 11回 |
| ほっとサロン | 高齢者サロン | 大野原児童館 | 第1火曜日 | 11回 | 11回 |
| ふれあいサロンめだか | 高齢者サロン | 新港公民館 | 第3日曜日 | 11回 | 11回 |
| わくわくサロン平泉 | 高齢者サロン | 平泉コミセン | 第2火曜日 | 10回 | 10回 |
| わくわくサロンにこにこ | 高齢者サロン | 日川公民館 | 中旬の友引 | 0回 | 10回 |
| 友愛サロン | 高齢者サロン | 溝口集落センター | 第1月曜日 | 12回 | 12回 |
| わくわくサロンはさき | 高齢者サロン | 仲町区民館 | 第1月曜日 | 10回 | 10回 |
| わくわくサロン松原 | 高齢者サロン | 若ノ松区民会館 | 第3月曜日 | 11回 | 11回 |
| わくわくサロンすこやか | 高齢者サロン | はさき福祉センター | 第3木曜日 | 8回 | 10回 |
| わくわくサロン大潮 | 高齢者サロン | 明神前区民館 | 第1土曜日 | 10回 | 10回 |
| ティータイム | 高齢者サロン | はさき生涯学習センター | 第1土曜日 | 10回 | 11回 |
| なごみ会 | 高齢者サロン | 高浜公民館 | 第1土曜日 | 9回 | 9回 |
| わくわくサロンいきすはら | 高齢者サロン | 息栖原公民館 | 休止中 | 0回 | 0回 |
| わくわくサロンあけぼの | 高齢者サロン | 知手中央仲町公民館 | 第1金曜日 | 12回 | 12回 |
| お茶の間サロン笑い処 | 高齢者サロン | 小峯宅 | 第1金曜日 | 8回 | 5回 |
| わくわくサロンみもぎ(新規) | 高齢者サロン | 山本宅 | 第3金曜日 | 4回 | — |
| 子育てふれあい広場ひよこ | 子育てサロン | 市保健・福祉会館 | 不定期 | 2回 | 12回 |
| たんぽぽ広場 | 子育てサロン | 若松公民館 | 不定期 | 1回 | 3回 |

・サロン運営及び支援のための研修会等への参加

| 開催日 | 研修内容 | 場 所 | 参加者 |
|---------------|-------------------------|----------------------|-----|
| 平成29年 3月8日 | 平成28年度福祉コミュニティづくり推進のつどい | 水戸市フェリヴェール サンシャイン | 15名 |

サロン活動を紹介した広報記事をきっかけに、新たに自宅開放型サロンが横瀬地区に1カ所誕生しました。今後もサロンを始めたい方へは個別に立ち上げ支援を行い、サロンのない地区では、行政区やシニアクラブ、民生委員との情報交換を通じ、地域のニーズ把握と支援を継続します。多くの方に活動への理解・関心を持ってもらよう広報紙等で活動の情報発信をします。

(2) 災害時を想定したつながりづくり(自主活動)

神栖市地域防災計画の改訂にあわせ策定した「災害ボランティアセンター立ち上げマニュアル」に基づき、茨城県社協や神栖市の実施する訓練に参加し、マニュアルの検証を行いました。

また、平成28年熊本地震による被災地災害ボランティアセンターへの職員派遣要請を受け、6月26日より1週間、本会職員1名を熊本県益城町災害ボランティアセンターへ派遣しました。

| 開催日 | 内 容 | 場 所 |
|----------------|--|-----------------|
| 平成29年 6月26日 | <茨城県社協からの要請。～7月2日> 益城町災害ボランティアセンター運営にかかるコーディネート業務 | 熊本県上益城郡 益城町 |
| 7月12日 | <神栖市主催> 防災アリーナ整備に関する打合せ | 保健・福祉会館 |
| 11月22日 | <茨城県社協主催> 災害ボランティアセンター設置訓練・防災ボランティア養成研修会 | 行方市麻生運動場 体育館 |
| 11月27日 | <神栖市主催> 神栖市総合防災訓練（避難所運営訓練） | 波崎第二中学校 |

(3) 福祉教育出前講座の推進（共同募金配分事業）

福祉体験講座として、市内の小中学校の児童・生徒・PTA等に出向き、各体験を通じ福祉について「心と体」で感じてもらうことを目的に実施しました。

(i) 実施状況

| 実施団体名 | 学年 | 開催日 | 内 容 | 人数 | 職員・ボランティア |
|---------|--------|-------------------------|-------------------------|------------|------------|
| 波崎西小学校 | 5年 | 5月16日 | 事前打合せ | 1 | 職員1名 |
| | | 6月20日 | 高齢者疑似・車いす体験 | 31 | 職員2名、ボラ1名 |
| | | 6月21日 | 福祉の講話 | 31 | 職員1名 |
| 神栖第三中学校 | 1年 | 6月8日 | 事前打ち合わせ | 1 | 職員1名 |
| | | 6月23日 | 高齢者疑似・アイマスク体験 | 106 | 職員2名 |
| 大野原西小学校 | 3年 | 6月3日 | 事前打ち合わせ | 1 | 職員1名 |
| | | 7月12日 | 高齢者(地域のシニアクラブ)との交流(昔遊び) | 89 | 職員1名、ボラ33名 |
| | 4年 | 6月3日 | 事前打ち合わせ | 2 | 職員1名 |
| | | 7月15日 | 車いす・アイマスク体験 | 65 | 職員2名、父兄8名 |
| 1～3年 | 12月20日 | 高齢者(地域のシニアクラブ)との交流(昔遊び) | 249 | 職員1名、ボラ24名 | |
| 波崎小学校 | 3年 | 7月14日 | 事前打ち合わせ | 2 | 職員1名 |
| | | 10月5日 | 車いす・アイマスク体験 | 40 | 職員2名、ボラ4名 |
| 横瀬小学校 | 5年 | 8月2日 | 事前打ち合わせ | 2 | 職員1名 |
| | | 10月17日 | 高齢者疑似体験 | 99 | 職員2名、ボラ3名 |
| | | 10月18日 | 車いす・アイマスク体験 | 99 | 職員2名、ボラ4名 |
| | | 10月19日 | 点字体験 | 99 | 職員1名 |
| | | 11月4日 | 車いす・高齢者疑似体験道具貸出 | 8 | |
| 深芝小学校 | 5年 | 8月23日 | 事前打ち合わせ | 1 | 職員1名 |
| | | 9月7日 | 高齢者疑似体験 | 115 | 職員2名 |
| | | 12月19日 | 福祉の講話・車いす体験 | 115 | 職員2名、ボラ4名 |
| 柳川小学校 | 4年 | 8月30日 | 事前打ち合わせ | 1 | 職員1名 |
| | | 9月26日 | 福祉の講話 | 18 | 職員1名 |
| | | 9月28日 | 車いす・点字体験 | 18 | 職員2名、ボラ2名 |
| | | 10月3日 | 手話・高齢者疑似体験 | 18 | 職員1名、ボラ1名 |
| | | 11月30日 | 高齢者との交流 | 18 | 職員1名、ボラ4名 |
| | | 2月17日 | 高齢者との交流(招待) | 18 | 職員1名、ボラ4名 |
| 大野原小学校 | 6年 | 8月31日 | 事前打ち合わせ | 3 | 職員1名 |
| | | 9月7日 | 事前打ち合わせ | 2 | 職員2名、ボラ2名 |

| 実施団体名 | 学年 | 開催日 | 内容 | 人数 | 職員・ボランティア |
|-----------|------|--------|-------------------------|----|------------|
| 大野原小学校 | 6年 | 11月28日 | 手話・アイマスク体験 | 87 | 職員1名、ボラ5名 |
| | | 11月30日 | 車いす・高齢者疑似体験 | 87 | 職員2名、ボラ4名 |
| | 1年 | 11月9日 | 事前打ち合わせ | 1 | 職員1名 |
| | | 12月15日 | 高齢者(地域のシニアクラブ)との交流(昔遊び) | 89 | 職員1名、ボラ30名 |
| 須田小学校 | 4年 | 10月13日 | 事前打ち合わせ | 1 | 職員1名 |
| | | 10月20日 | 車いす体験 | 36 | 職員1名、ボラ2名 |
| | | 10月25日 | 福祉の講話 | 36 | 職員1名 |
| 矢田部小学校 | 1・2年 | 2月3日 | 事前打ち合わせ | 1 | 職員1名 |
| | | 3月8日 | 高齢者(地域のシニアクラブ)との交流(昔遊び) | 21 | 職員1名、ボラ16名 |
| | 4年 | 2月3日 | 事前打ち合わせ | 1 | 職員1名 |
| | | 3月6日 | 事前打ち合わせ | 1 | 職員1名 |
| | | 3月9日 | 車いす・高齢者疑似体験 | 16 | 職員1名、ボラ3名 |
| 地域包括支援課 | — | 7月7日 | 高齢者疑似体験道具貸出 | 18 | |
| | | 9月6日 | 高齢者疑似体験道具貸出 | 23 | |
| | | 10月12日 | 高齢者疑似体験道具貸出 | 33 | |
| | | 2月2日 | 高齢者疑似体験道具貸出 | 30 | |
| 白十字看護専門学校 | — | 11月30日 | 高齢者疑似体験道具貸出 | 20 | |

本年度 延 46 回実施 延体験者数 1,753 名 延協力者数 205 名
(前年度 延 49 回実施 延体験者数 2,161 名 延協力者数 207 名)

(ii) 実施小・中学校へのアンケート実施 (平成29年2月)

【出前講座を利用した学校】 実施対象 10 校 13 学年 回収数 13 学年 (回収率 100%)

※利用したことがある学校については利用学年別で回答を得ました。

- | | |
|---|--|
| <ul style="list-style-type: none"> ・ 出前講座を実施しての満足度 1. 大変満足している 9 学年 (69.2%) 2. 満足している 4 学年 (30.8%) 3. ふつう 0 学年 (0.0%) 4. あまり満足でない 0 学年 (0.0%) 5. 不満である 0 学年 (0.0%) | <ul style="list-style-type: none"> ・ 講座の内容について 1. 大変難しかった 0 学年 (0.0%) 2. 難しかった 0 学年 (0.0%) 3. 適切 10 学年 (76.9%) 4. 易しかった 1 学年 (7.7%) 5. 大変易しかった 2 学年 (15.4%) |
|---|--|

【出前講座を利用していない学校】 実施対象 13 校 回収数 7 校 (回収率 54%)

- | | |
|--|--|
| <ul style="list-style-type: none"> ・ 社協で実施する出前講座を知っていたか 1. 知らなかった 0 校 (0%) 2. 必要なかった 0 校 (0%) 3. 学校独自で実施 2 校 (29%) 4. 利用検討中だった 2 校 (29%) 5. その他 3 校 (43%) | <ul style="list-style-type: none"> ・ 今後この事業を利用したいか 1. 利用したい 1 校 (14%) 2. 機会があれば 5 校 (71%) 3. 分からない 1 校 (14%) 4. 内容を知りたい 0 校 (0%) 5. 特に必要ない 0 校 (0%) |
|--|--|

学校からの要望や低学年・高学年などに合わせたプログラムを提案し、実施できたことで利用した学校からは高評価を得ました。今後は高齢者や障害者との交流、福祉講話等の内容充実に努め、併せて利用していない学校へのPR強化につなげます。

(4) 当事者グループの側面的支援(福祉活動基金助成対象事業)

当事者同士の除法交換・交流の場としての組織化や活動の活性化を図るための情報提供や側面支援を行いました。

(i) 介護者の会「わかば」活動支援

| 開催日 | 活動内容 | 参加者 | 開催日 | 活動内容 | 参加者 |
|---------------|----------|-----|----------------|---------------------|-----|
| 平成28年 4月4日 | 総会、情報交換会 | 14名 | 5月2日 | 情報交換会 | 12名 |
| 6月6日 | 情報交換会 | 13名 | 7月4日 | 情報交換、食事会 | 18名 |
| 8月1日 | 情報交換会 | 13名 | 9月5日 | 情報交換会 | 16名 |
| 10月3日 | 施設見学 | 15名 | 11月14日 | 勉強会 (成年後見制度について) | 12名 |
| 12月5日 | 情報交換会 | 6名 | 平成29年 1月16日 | 情報交換会 | 13名 |
| 2月6日 | カフェわかば | 12名 | 3月6日 | 情報交換会 | 15名 |

本年度 12回開催 参加者数 159名
(前年度 12回開催 参加者数 82名)

(ii) 「高次脳機能障害を考える会」活動支援

| 開催日 | 活動内容 | 参加者 | 開催日 | 活動内容 | 参加者 |
|----------------|------|-----|---------------|------|-----|
| 平成28年 4月13日 | 情報交換 | 6名 | 5月11日 | 情報交換 | 7名 |
| 6月8日 | 情報交換 | 5名 | 7月13日 | 情報交換 | 3名 |
| 9月14日 | 情報交換 | 5名 | 10月12日 | 情報交換 | 4名 |
| 11月9日 | 情報交換 | 6名 | 12月14日 | 情報交換 | 4名 |
| 1月11日 | 情報交換 | 5名 | 平成29年 2月8日 | 情報交換 | 5名 |
| 3月8日 | 情報交換 | 6名 | | | |

本年度 11回開催 参加者数 56名
(前年度 12回開催 参加者数 50名)

2. 市民参加によるたすけあい活動の推進

(1) 様々な活動主体がつながりあえる仕組みづくり(自主事業)

ボランティアセンターでは、ボランティア活動に関する様々な相談、情報発信機能の拠点、交流の場として、交流サロンにボランティアコーディネーターを配置しています。ボランティアの育成や活動の支援ボランティアニーズに対する調整等、市民参加の助け合い活動を応援しています。

(i) 交流サロンの利用状況

(単位:人)

| 月次 | 4月 | 5月 | 6月 | 7月 | 8月 | 9月 | 10月 | 11月 | 12月 | 1月 | 2月 | 3月 | 合計 | 前年度 |
|----------------|-----|-----|-----|-----|-----|-----|-----|-----|-----|-----|-----|-----|-------|-------|
| サロン内会議 スペース | 196 | 91 | 116 | 106 | 99 | 94 | 123 | 102 | 89 | 109 | 102 | 140 | 1,367 | 1,490 |
| 点訳室 | 13 | 12 | 13 | 9 | 11 | 7 | 9 | 10 | 11 | 5 | 11 | 14 | 125 | 130 |
| 録音室 | 9 | 8 | 12 | 4 | 6 | 2 | 4 | 2 | 6 | 2 | 8 | 4 | 67 | 92 |
| 合計 | 218 | 111 | 141 | 119 | 116 | 103 | 136 | 114 | 106 | 116 | 121 | 158 | 1,559 | 1,712 |

(ii) サロン内備品等の活用状況

| 月次 | 4月 | 5月 | 6月 | 7月 | 8月 | 9月 | 10月 | 11月 | 12月 | 1月 | 2月 | 3月 | 合計 | 前年度 |
|---------------------|----|----|----|----|----|----|-----|-----|-----|----|----|----|----|-----|
| ロッカー貸出 (団体。総数44) | 28 | 0 | 0 | 0 | 0 | 0 | 0 | 0 | 0 | 0 | 0 | 0 | 28 | 29 |
| コピーカード貸出 (団体) | 29 | 0 | 1 | 0 | 0 | 1 | 0 | 0 | 0 | 0 | 0 | 2 | 33 | 31 |
| 掲示板、資料ラック 利用(件) | 5 | 8 | 3 | 5 | 3 | 4 | 5 | 2 | 1 | 6 | 3 | 3 | 48 | 72 |
| パソコン利用(件) | 4 | 3 | 7 | 3 | 1 | 2 | 2 | 1 | 2 | 1 | 5 | 5 | 36 | 32 |

(iii) ボランティア活動登録者数

| | 神栖地区 | 波崎地区 | 計 | 前年度 |
|---------|--------|------|--------|--------|
| 団体登録 | 65組 | 20組 | 85組 | 85組 |
| 団体加入延人数 | 1,367名 | 444名 | 1,811名 | 1,919名 |
| 個人登録 | 47名 | 9名 | 56名 | 67名 |
| 登録者合計 | 1,414名 | 453名 | 1,867名 | 1,986名 |

(iv) ボランティア保険の加入者数 (一般寄付金収入を財源とし、掛け金の一部を助成)

・加入者数

| 内容 | 神栖地区 | 波崎地区 | 合計 | 前年度 |
|--------|------|------|-------|-------|
| Aプラン | 783 | 393 | 1,176 | 1,277 |
| Bプラン | 33 | 0 | 33 | 13 |
| 天災Aプラン | 53 | 1 | 54 | 64 |
| 天災Bプラン | 30 | 1 | 31 | 17 |
| 合計 | 899 | 395 | 1,294 | 1,371 |

行事用保険 10件 (前年度 10件)
 福祉サービス総合補償 2件 (前年度 4件)
 送迎サービス補償 0件 (前年度 3件)
 ・事故報告 (2件)

(v) ボランティア相談

・相談内訳

| 内容 | 相談内訳 | | | | 訪問活動内訳 | | | |
|------------------|------|------|-------|-------|--------|------|-----|-----|
| | 神栖地区 | 波崎地区 | 計 | 前年度 | 神栖地区 | 波崎地区 | 計 | 前年度 |
| 1 交流サロン | 0 | 0 | 0 | 0 | 0 | 3 | 3 | 0 |
| 2 ボランティア活動 | 112 | 64 | 176 | 147 | 11 | 5 | 16 | 9 |
| 3 ボランティア保険 | 2 | 1 | 3 | 7 | 8 | 1 | 9 | 1 |
| 4 福祉活動基金 | 14 | 3 | 17 | 2 | 0 | 9 | 9 | 2 |
| 5 善意銀行 | 13 | 4 | 17 | 27 | 7 | 12 | 19 | 19 |
| 6 災害時対応 | 3 | 1 | 4 | 3 | 0 | 2 | 2 | 0 |
| 7 広報啓発 | 3 | 1 | 4 | 8 | 12 | 2 | 14 | 12 |
| 8 ボランティア市民活動交流 | 0 | 0 | 0 | 0 | 0 | 21 | 21 | 1 |
| 9 ういるかみす | 226 | 60 | 286 | 209 | 62 | 24 | 86 | 106 |
| 10 福祉団体 | 3 | 3 | 6 | 29 | 12 | 14 | 26 | 35 |
| 11 福祉イベント関連 | 0 | 0 | 0 | 0 | 0 | 3 | 3 | 0 |
| 12 ボランティア講座 | 0 | 0 | 0 | 3 | 7 | 12 | 19 | 14 |
| 13 ファミリーサポートセンター | 463 | 386 | 849 | 805 | 80 | 26 | 106 | 123 |
| 14 一人暮らし高齢者交流 | 2 | 0 | 2 | 14 | 0 | 20 | 20 | 7 |
| 15 地区目的サロン | 7 | 2 | 9 | 14 | 22 | 1 | 23 | 32 |
| 16 その他 | 3 | 1 | 4 | 13 | 3 | 3 | 6 | 1 |
| 合計 | 851 | 526 | 1,377 | 1,281 | 224 | 158 | 382 | 362 |

(2) 各種講座の開催を通じた新たな人材の開拓（自主事業）

(i) オトコ限定！輝くための男の講座（茨城県ボランティア基金助成事業）

定年期を迎える60代の男性を対象とし、第2の人生を楽しく充実して過ごすために日常生活に役立つ技術教室“網戸張り”や“庭木の剪定”、料理の“そば打ち”、災害時にも役立つアウトドア料理を通じて、仲間づくりや地域デビューなどの活動に繋がるきっかけづくりとなる講座を開催しました。

【1日目】日 時 平成28年10月12日(水) 9時～12時
場 所 シルバー人材センター ワークプラザ
参加者 17名
講 師 シルバー人材センター会員 藪田紀仁氏、森田栄一氏、城之内一男氏
内 容 「網戸の張り替えにチャレンジ！」

【2日目】日 時 平成28年10月19日(水) 9時～12時
場 所 はさき福祉センター 中庭
参加者 16名
講 師 シルバー人材センター会員 伊橋敏夫氏、根本則男氏
内 容 庭木の剪定を学ぼう

【3日目】日 時 平成28年10月26日(水) 9時～15時
場 所 神栖市保健・福祉会館 調理室
参加者 17名
講 師 二八そば越後 水島義治氏、水島文夫氏
内 容 プロに学ぶ「そば打ち」

【4日目】日 時 平成28年11月12日(水) 10時～13時
場 所 神之池バーベキュー広場
参加者 14名
講 師 ボーイスカウト神栖第一団
内 容 〈交流会〉災害時にも役立つアウトドア料理！
(段ボールを使ったピザ焼き、アルミ缶を使った炊飯)



ピザ釜づくりの様子

(ii) ボランティア活動にかかる広域の研修会等への参加

| 開催日 | 内 容 | 場 所 |
|----------------|--|-----------|
| 平成28年 9月16日 | ボランティア・市民活動フェスティバル2016 | 常磐大学 |
| 12月13日 | 平成28年度社協ボランティア・市民活動センター担当職員研究 セミナー（～12月14日。2日間） | 全国社会福祉協議会 |

(3) 住民参加により福祉課題を直接解決するための基盤強化

(i) 住民参加型在宅福祉サービス「ういるかみす」の運営（会員利用料等による独立採算）

日常生活の家事支援が必要な一人暮らし高齢者や高齢者世帯、身体の不自由な方がいる世帯等で、買い物や庭の掃除、通院時の見守り等を、協力会員が有料で提供しています。活動を通じて地域の福祉課題のニーズ発掘と、住民による課題解決を推進しています。

(ア) 会員状況 協力会員 29名（前年度 24名） 利用会員 45名（前年度 58名）

(イ) 実施状況

| 月次 | 活動回数 | 利用時間 | 利用料 | 交通費 | 合計 |
|---------|------|---------|---------|---------|---------|
| 平成28年4月 | 53 | 82.5 | 57,750 | 10,600 | 68,350 |
| 5月 | 60 | 88.5 | 61,950 | 12,000 | 73,950 |
| 6月 | 59 | 93.5 | 65,450 | 11,800 | 77,250 |
| 7月 | 67 | 102.5 | 71,750 | 13,400 | 85,150 |
| 8月 | 63 | 90.0 | 63,000 | 12,600 | 75,600 |
| 9月 | 64 | 97.0 | 67,900 | 12,800 | 80,700 |
| 10月 | 63 | 104.5 | 73,150 | 12,600 | 85,750 |
| 11月 | 60 | 96.0 | 67,200 | 12,000 | 79,200 |
| 12月 | 50 | 76.5 | 53,550 | 10,000 | 63,550 |
| 平成29年1月 | 38 | 56.5 | 39,550 | 7,600 | 47,150 |
| 2月 | 44 | 65.0 | 45,500 | 8,800 | 54,300 |
| 3月 | 52 | 82.0 | 57,400 | 10,400 | 67,800 |
| 合計 | 673 | 1,034.5 | 724,150 | 134,600 | 858,750 |
| 前年度合計 | 680 | 1,048.0 | 733,600 | 136,000 | 869,600 |

(ウ) 研修等

- ・協力会員定例会を神栖地区で6回（4月6日、6月1日、8月3日、10月5日、12月7日、2月2日）波崎地区で3回（4月6日、8月3日、10月5日）開催しました。

- ・ういるかみす協力会員養成講座 受講者 15名

期日 平成29年3月7日（火）

場所 保健・福祉会館 研修室

- 内容
- ・事業の説明及び協力会員による活動の紹介
 - ・講演・実技「安全な車いすの介助法」
 - ・講演「プロに学ぶ“水回りの掃除のコツ”」

講師（有）エコライフ茨城 ダスキン神栖 松田洋二氏



車いすでのスロープ体験

(エ) アンケートの実施（利用会員：平成29年2月）

- ・実施対象 28名（4月～1月に3回以上利用）
 - ・回収数 14名（回収率 50.0%）
 - ・事業を利用しての満足度
 - ・利用料金（1時間700円）について
- | | | | |
|-------------|-----------|-------------|-----------|
| 1. 大変満足している | 2名（14.3%） | 1. 高い | 1名（7.1%） |
| 2. 満足している | 5名（35.7%） | 2. 少し高い | 0名（0.0%） |
| 3. ふつう | 5名（35.7%） | 3. 適当 | 9名（64.3%） |
| 4. あまり満足でない | 2名（14.3%） | 4. それほど高くない | 4名（28.6%） |
| 5. 不満である | 0名（0.0%） | 5. 安い | 0名（0.0%） |

(オ) アンケートの実施（協力会員：平成29年2月）

- ・実施対象 23名（4月～1月に3回以上活動）
 - ・回収数 19名（回収率 82.6%）
 - ・活動に対する満足度
- | | | | |
|-------------|------------|-------------|-----------|
| 1. 大変満足している | 0名（0.0%） | 4. あまり満足でない | 2名（10.5%） |
| 2. 満足している | 4名（21.1%） | 5. 不満である | 0名（0.0%） |
| 3. ふつう | 10名（52.6%） | 回答無 | 3名（15.8%） |

・活動頻度について

| | | | |
|-------------|-------------|-------------|-------------|
| 1. 大変満足している | 1名 (5.3%) | 4. あまり満足でない | 2名 (10.5%) |
| 2. 満足している | 6名 (31.6%) | 5. 不満である | 0名 (0.0%) |
| 3. ふつう | 9名 (47.4%) | 回答無 | 1名 (5.3%) |

介護保険制度改正に伴ういるかみすの利用ニーズは今後も高まっていくと予想されます。買い物、掃除、通院時の見守りのサービス利用が多くなっており、利用の満足度は概ね高評価といえます。サービスを継続的に提供するために、今後も広報紙やチラシ等で活動をPRし、市民の理解と協力を得て、定期的な協力会員の人材育成に取り組みます。

(ii) ファミリーサポートセンターの運営 (18年度より神栖市から受託。受託金額4,122,000円)

子育ての援助を受けたい方(利用者)、また子育てのお手伝い・支援をしたい方(子育てサポーター)がそれぞれ会員登録し、会員相互の援助活動を行い、地域の子育て支援を図ることを目的とし、そのための総合的なコーディネート活動を展開しました。

(ア) 利用者の登録状況 3月末利用登録者数 722名 (前年度 640名)

| | | 4月 | 5月 | 6月 | 7月 | 8月 | 9月 | 10月 | 11月 | 12月 | 1月 | 2月 | 3月 | 計 |
|------|------|-----|-----|-----|-----|-----|-----|-----|-----|-----|-----|-----|-----|-----|
| 神栖地区 | 登録 | 9 | 13 | 11 | 3 | 6 | 16 | 7 | 9 | 9 | 8 | 6 | 10 | 107 |
| | 退会 | 25 | | | | | 1 | | | | | | 3 | 29 |
| | 会員数 | 437 | 450 | 461 | 464 | 470 | 485 | 492 | 501 | 510 | 518 | 524 | 531 | — |
| | 実利用数 | 28 | 25 | 24 | 27 | 22 | 26 | 27 | 25 | 29 | 21 | 25 | 25 | 85 |
| 波崎地区 | 登録 | 5 | 1 | 1 | 3 | 1 | 2 | 3 | 2 | | | 3 | 3 | 24 |
| | 退会 | 18 | | | | 1 | | | | | | | 1 | 20 |
| | 会員数 | 174 | 175 | 176 | 179 | 179 | 181 | 184 | 186 | 186 | 186 | 189 | 191 | — |
| | 実利用数 | 14 | 16 | 17 | 25 | 17 | 21 | 20 | 17 | 17 | 13 | 16 | 14 | 57 |
| 合計 | 登録 | 14 | 14 | 12 | 6 | 7 | 18 | 10 | 11 | 9 | 8 | 9 | 13 | 131 |
| | 退会 | 43 | | | | 1 | 1 | | | | | | 4 | 49 |
| | 総会員数 | 611 | 625 | 637 | 643 | 649 | 666 | 676 | 687 | 696 | 704 | 713 | 722 | — |
| | 実利用数 | 42 | 41 | 41 | 52 | 39 | 47 | 47 | 42 | 46 | 34 | 41 | 39 | 142 |

※7年以上利用歴のない会員は自動退会(平成26年4月1日～)

(イ) 子育てサポーターの登録状況 3月末サポーター登録者数 231名 (前年度 232名)

| | | 4月 | 5月 | 6月 | 7月 | 8月 | 9月 | 10月 | 11月 | 12月 | 1月 | 2月 | 3月 | 計 |
|------|------|-----|-----|-----|-----|-----|-----|-----|-----|-----|-----|-----|-----|----|
| 神栖地区 | 登録 | | | 6 | | | 1 | | | | | | | 7 |
| | 退会 | 1 | | | | | | | | | | 2 | 2 | 5 |
| | 会員数 | 133 | 133 | 139 | 139 | 139 | 140 | 140 | 140 | 140 | 140 | 138 | 136 | — |
| | 実働数 | 22 | 20 | 21 | 21 | 17 | 19 | 20 | 19 | 20 | 18 | 18 | 19 | 35 |
| 波崎地区 | 登録 | | | 1 | | | | | | | | | | 1 |
| | 退会 | | | | | | | | | | 1 | 1 | 2 | 4 |
| | 会員数 | 98 | 98 | 99 | 99 | 99 | 99 | 99 | 99 | 99 | 98 | 97 | 95 | — |
| | 実働数 | 9 | 11 | 8 | 10 | 7 | 10 | 8 | 10 | 10 | 9 | 8 | 13 | 21 |
| 合計 | 登録 | | | 7 | | | 1 | | | | | | | 8 |
| | 退会 | 1 | | | | | | | | | 1 | 3 | 4 | 9 |
| | 総会員数 | 231 | 231 | 238 | 238 | 238 | 239 | 239 | 239 | 239 | 238 | 235 | 231 | — |
| | 実働数 | 31 | 31 | 29 | 31 | 24 | 29 | 28 | 29 | 30 | 27 | 26 | 32 | 56 |

(ウ) 活動実績

| 内 容 | 神栖地区 | 波崎地区 | 合計 | 前年度 |
|------------------------|-------|------|-------|-------|
| ①保育施設の保育開始時や保育終了後の預かり | 0 | 120 | 120 | 179 |
| ②保育施設までの送迎 | 458 | 0 | 458 | 92 |
| ③放課後児童クラブ終了後の預かり | 306 | 32 | 338 | 273 |
| ④学校の放課後の預かり | 35 | 14 | 49 | 125 |
| ⑤冠婚葬祭や他の子どもの学校行事の際の預かり | 118 | 15 | 133 | 85 |
| ⑥買い物等外出の際の預かり | 83 | 145 | 228 | 164 |
| ⑦子どもの習い事等の場合の援助 | 0 | 160 | 160 | 85 |
| ⑧保育施設・学校等が休みの場合の援助 | 4 | 1 | 5 | 27 |
| ⑨保育所等の施設入所前の援助 | 11 | 0 | 11 | 242 |
| ⑩保護者の就労の援助 | 68 | 186 | 254 | 304 |
| ⑪児童クラブ開始前の預かりと送り | 136 | 0 | 136 | 181 |
| ⑫他のきょうだい育児中の支援 | 218 | 0 | 218 | 162 |
| ⑬親自身のリフレッシュ | 172 | 5 | 177 | 163 |
| ⑭学校開始前の校内での預かり～教室までの送り | 0 | 53 | 53 | 158 |
| ⑮その他(上記以外の活動内容) | 6 | 4 | 10 | 19 |
| 合 計 活 動 件 数 | 1,615 | 735 | 2,350 | 2,259 |
| (前年度活動件数) | 1,661 | 598 | 2,259 | |

(エ) 研修等

・子育てサポーター養成基礎研修

期 日 平成28年6月8日(水)・6月14日(火)

場 所 保健・福祉会館研修室、会議室2

内 容 ・神栖市の子育て支援サービス ・子育てを取り巻く環境と保育の基本
 ・子どもの発達にあったお世話のポイント&今昔
 ・子どもの事故と安全及び緊急時の対応 ・成長時期にあった子どもの遊び

受講者 12名(うちサポーター登録者7名)

・ファミリーサポートセンター会員交流会

期 日 平成28年12月1日(木)

場 所 保健・福祉会館 趣味余暇活用室、会議室2

内 容 ハワイアンリトミック&ゆずりますマーケット

参加者 保護者27名 子ども29名 サポーター9名 計65名

・子育てサポーターフォローアップ研修

期 日 平成29年3月13日(月)

場 所 保健・福祉会館集会室B

内 容 ・講義と実習「発達障害って何だろう～気になる子へ関わり方～」

講師 つくば子ども教育相談支援センター 代表 穂積妙子氏(臨床心理士)

・意見交換会

参加者 31名

(v) アンケートの実施(利用会員:平成29年2月)

- ・実施対象 48名 ・回収数 27名(回収率 56.3%)
 (28年4月から28年12月の間に3回以上利用した会員)

・事業を利用しての満足度

| | |
|-------------|---------------|
| 1. 大変満足している | 15 名 (55.6%) |
| 2. 満足している | 9 名 (33.3%) |
| 3. ふつう | 2 名 (7.4%) |
| 4. あまり満足でない | 0 名 (0.0%) |
| 5. 不満である | 0 名 (0.0%) |
| 回答無 | 1 名 (3.7%) |

・利用料金(1時間650円)について

| | |
|-------------|---------------|
| 1. 大変満足している | 10 名 (37.0%) |
| 2. 満足している | 8 名 (29.6%) |
| 3. ふつう | 5 名 (18.5%) |
| 4. あまり満足でない | 3 名 (11.1%) |
| 5. 不満である | 0 名 (0.0%) |
| 回答無 | 1 名 (3.7%) |

(vi) アンケートの実施 (子育てサポーター：平成29年2月)

・実施対象 42 名

・回収数 20 名 (回収率 47.6%)

(28年4月から28年12月の間に3回以上活動した会員)

・サポート活動に対する満足度

| | |
|-------------|--------------|
| 1. 大変満足している | 5 名 (25.0%) |
| 2. 満足している | 5 名 (25.0%) |
| 3. ふつう | 9 名 (45.0%) |
| 4. あまり満足でない | 0 名 (0.0%) |
| 5. 不満である | 0 名 (0.0%) |
| 回答無 | 1 名 (5.0%) |

・活動頻度について

| | |
|-------------|---------------|
| 1. 大変満足している | 2 名 (10.0%) |
| 2. 満足している | 5 名 (25.0%) |
| 3. 適当 | 11 名 (55.0%) |
| 4. あまり満足でない | 1 名 (5.0%) |
| 5. 不満である | 1 名 (5.0%) |
| 回答無 | 0 名 (0.0%) |

子育て支援の一役を担うファミリーサポートは、共働きやひとり親世帯にとって、日常生活を支えるサービスとして定着し利用者も年々増加しています。利用満足度は高評価となっており、今後もより安心・安全なサービス提供をめざし、市と連携してサービスの充実に取り組みます。

(4) 高校生の進路アシストカレッジの開催 (5年目。共同募金配分事業、茨城県ボランティア基金助成事業)

介護職や看護職、保育者やソーシャルワーカーなど、福祉や医療の仕事に興味・関心を持つ高校生を対象に、福祉や医療の専門職とは何かを実際の現場で体験することで将来の職業選択や福祉・医療に関する資格取得を目指すきっかけを支援することを目的に、平成24年度より開催しています。

- ・期 間：平成28年7月25日～8月12日
- ・参加者：16名 (高校2年生8名・高校3年生8名)
- ・全課程修了者 (修了証交付対象者)：15名
- ・進学先推薦書発行依頼：7人8件

| 日 程 | | 研 修 内 容 | 場 所 |
|---------------------|-------------------|---|-------------------|
| 平成28年 7月25日 | 第1日目 | <ul style="list-style-type: none"> ・開講式、オリエンテーション ・「共同作業 (昼食作り) から学ぶ専門職に必要なスキル ～コミュニケーション技術や相手への配慮～」 講師：恵日山長照寺 住職 吉本剛仁氏 | 恵日山長照寺 (神栖市太田) |
| 7月27日 ～ 8月12日 | 第2日目 ～ 第5日目 | <ul style="list-style-type: none"> ・職場体験実習 (受講者が下記施設等で各自4日間の実習) 実習先：医療機関 (神栖済生会病院、白十字総合病院、新扇歯科医院、かしまなだ診療所) 保育機関 (うずも保育所、大野原保育所、軽野保育園、深芝保育園) 高齢者施設 (ふくしの介護センター、みのり、みのり須田) 障害者施設 (デイサービスセンターのぞみ) ※実習受入を承諾頂いた計12施設で実施 | |

| 日 程 | | 研 修 内 容 | 場 所 |
|-------|------|---|---------|
| 8月12日 | 第6日目 | <ul style="list-style-type: none"> ・シンポジウム「専門職と共に振り返るアシストカレッジ」 講師：白十字看護専門学校 堤朝子氏（看護師） 鹿島病院 齊藤和俊氏（作業療法士） 神栖市こども課 早見咲絵氏（保育士） 神栖市社会福祉協議会 小林あけみ（介護福祉士） ・講話「必要とされる専門職とは」 講師：神栖ケアサポートセンター 管理者 土井真理氏（看護師） ・修了証贈呈及び閉講式 | 保健・福祉会館 |

本事業開始から5年目となり、改めてプログラムを再編し、最終日に各専門機関の専門職によるシンポジウムを開催しました。シンポジウム終了後には多くの受講者から積極的な質問もあり、体験実習で学んだことの振り返りの時間となりました。今後も受講者にとってより充実した体験の機会が得られるよう、他機関・多職種との連携と協力体制を図ります。

(5) 福祉活動基金の運用（福祉活動基金助成事業、茨城県ボランティア基金助成事業）

神栖市における地域福祉の向上をめざし、福祉活動に関わる地域住民・民間団体の自助的で継続的な福祉活動を育成・助長することを目的として設置しています。基金の運用益は市内のボランティア活動振興等に充てられ、申請内容は「福祉活動基金管理運営委員会」へ諮問されます。

・平成28年度神栖市社会福祉協議会福祉活動基金 助成一覧

| No. | 申請者名 | 申請金額 | 決定額 | 前年度助成 | 摘要 |
|-------|------------|---------|---------|---------|------------|
| 1 | 空飛ぶ車いすin神栖 | 20,000 | 20,000 | 20,000 | ボランティアグループ |
| 2 | はさき五弦の会 | 20,000 | 20,000 | 50,000 | ボランティアグループ |
| 3 | 鹿麗会 | 50,000 | 50,000 | 0 | ボランティアグループ |
| 4 | オカリナポポ | 50,000 | 50,000 | 0 | ボランティアグループ |
| 5 | ANAK(アナク) | 20,000 | 20,000 | 0 | 当事者グループ |
| 6 | 介護者の会わかば | | | 10,000 | 当事者グループ |
| 7 | 若竹会 | 30,000 | 21,600 | 0 | 活動資機材の整備 |
| 8 | 神栖第二中学校 | 50,000 | 50,000 | 50,000 | ボランティア協力校 |
| 9 | 神栖第三中学校 | 50,000 | 50,000 | 50,000 | ボランティア協力校 |
| 10 | 息栖小学校 | 50,000 | 50,000 | 50,000 | ボランティア協力校 |
| 11 | 軽野小学校 | 50,000 | 50,000 | 50,000 | ボランティア協力校 |
| 12 | 軽野東小学校 | 50,000 | 50,000 | 50,000 | ボランティア協力校 |
| 13 | 大野原小学校 | 50,000 | 50,000 | 50,000 | ボランティア協力校 |
| 14 | 横瀬小学校 | 50,000 | 50,000 | 50,000 | ボランティア協力校 |
| 15 | 柳川小学校 | 50,000 | 50,000 | 50,000 | ボランティア協力校 |
| 16 | 太田小学校 | 50,000 | 50,000 | 50,000 | ボランティア協力校 |
| 17 | 波崎小学校 | 50,000 | 50,000 | 50,000 | ボランティア協力校 |
| 18 | 須田小学校 | 50,000 | 50,000 | 50,000 | ボランティア協力校 |
| 19 | 波崎第二中学校 | 50,000 | 50,000 | 0 | ボランティア協力校 |
| 20 | 植松小学校 | 50,000 | 50,000 | 0 | ボランティア協力校 |
| 21 | 大野原西小学校 | 50,000 | 50,000 | 0 | ボランティア協力校 |
| 22 | 土合小学校 | | | 50,000 | ボランティア協力校 |
| 合 計 額 | | 890,000 | 881,600 | 680,000 | |

(6) 神栖市社協会長顕彰の実施（自主事業）

本市において、社会福祉活動に関し功績のあった団体や個人を顕彰し、住民参加による「わたしたち
でつくるやさしいまち」づくりを推進する契機とするために開催します。

- ・平成28年度神栖市社会福祉協議会会長表彰受賞者（順不同、敬称略）

【神栖市社会福祉協議会 会長表彰】

民生委員・児童委員（18名）

| | |
|--------|-------|
| 椎名 研 | 大竹 洋子 |
| 守口 光枝 | 石田 栄子 |
| 近藤 節子 | 小平 安雄 |
| 仲内 新一 | 中村 正江 |
| 飯塚 美代子 | 村上 静枝 |
| 糸日谷 和枝 | 菅谷 清美 |
| 柴田 紘子 | 玉川 寧子 |
| 大槻 明秀 | 原 秀吉 |
| 沼田 勲 | 池永 利勝 |

社会福祉施設の職員（7名）

| | |
|--------|------------|
| 寒河江 優子 | 深芝保育園 |
| 花ヶ崎 美樹 | 深芝保育園 |
| 細田 真紀 | 深芝保育園 |
| 岡野 由美子 | 深芝保育園 |
| 千葉 千景 | 波崎ひかり保育園 |
| 中野 淳子 | 波崎ひかり保育園 |
| 鳥居 さとみ | 神栖市立大野原保育所 |

社会福祉の進展に寄与（個人1名、6団体）

山口 五郎
波崎自警団
介護者の会わかば
知手地区自警団
神栖おもちゃ修理ボラ
ウィルチェアダンス研究会クアルト
神栖シルバーリハビリ体操指導士会

社会福祉施設・団体の役員（4名）

| | |
|--------|---------------|
| 石井 勝男 | 神栖市遺族会 |
| 山口 照 | 神栖市遺族会 |
| 磯野 ひろ子 | 神栖市遺族会 |
| 長嶋 ふみ子 | 神栖市身体障害者福祉協議会 |

【神栖市社会福祉協議会 会長感謝】

社協善意銀行を通じ神栖市の地域福祉増進に貢献（個人1名、1団体）

野口 幸治
はさき漁業協同組合

・福祉感謝会の開催

期 日 平成29年2月18日（土）
場 所 保健・福祉会館 研修室
内 容 表彰式典
記念映画上映会
『校庭に東風(こち)吹いて』
参加者 135名
(前年度参加者118名)



受賞者の皆さん

．必要とされるサービスの提供と利用支援

1．法人後見機能の発揮と権利擁護活動の充実

(1) 法人後見機能の発揮「福祉後見サポートセンターかみすの設置」（新規、自主事業）

「福祉後見サポートセンターかみす」を設置し、認知症高齢者、知的障害者及び精神障害者など特に支援が必要な方の権利を守る援助者となる成年後見人を法人として本会が受任する（法人後見受任）事業をスタートしました。成年後見制度利用支援と、日常生活自立支援事業をセンターで一体的に展開することで、権利擁護に関する課題を一元的に受け止め、関係機関との連携のもと、制度の利用促進に努めました。

(i) 成年後見事業実施状況

| | 4月 | 5月 | 6月 | 7月 | 8月 | 9月 | 10月 | 11月 | 12月 | 1月 | 2月 | 3月 | 計 | 前年度 |
|----------|----|----|----|----|----|----|-----|-----|-----|----|----|----|-----|-----|
| 相談件数(新規) | 1 | 2 | 3 | 1 | 2 | 0 | 2 | 3 | 0 | 1 | 1 | 3 | 19 | 5 |
| 受任件数(当月) | 0 | 0 | 0 | 1 | 0 | 1 | 0 | 0 | 0 | 0 | 1 | 0 | 3 | 0 |
| 現受任件数 | 0 | 0 | 0 | 1 | 1 | 2 | 2 | 1 | 1 | 1 | 2 | 2 | 13 | 0 |
| 受任活動件数 | 0 | 0 | 0 | 6 | 2 | 10 | 14 | 3 | 4 | 2 | 5 | 5 | 51 | 0 |
| 専門員活動件数 | 1 | 3 | 9 | 12 | 9 | 10 | 16 | 7 | 8 | 6 | 8 | 16 | 105 | 0 |

(ii) 事業受任状況

28年度 新規受任 3件 終了 1件

| No | 身体状態 | 類型 | 性別 | 年齢 | 居所環境 | 生活 基盤 | 支援(月) | | 審判確定日 | 受任終了日 |
|----|------|----|----|----|----------------|----------|------------------|------------------|-----------|-----------|
| | | | | | | | 金 銭 管 理 | 身 上 監 護 | | |
| 1 | 認知症 | 後見 | 女性 | 71 | 特養入所（審判確定時入院中） | 年金 | 1回 | 1回 | H28.07.29 | |
| 2 | 認知症 | 後見 | 男性 | 84 | 入院中 | 年金 | 1回 | 1回 | H28.09.13 | H28.10.05 |
| 3 | 知的障害 | 後見 | 男性 | 82 | 特養入所 | 生保 | 1回 | 1回 | H29.02.07 | |

(iii) ケアカンファレンス

| | 4月 | 5月 | 6月 | 7月 | 8月 | 9月 | 10月 | 11月 | 12月 | 1月 | 2月 | 3月 | 計 | 前年度 |
|-----|----|----|----|----|----|----|-----|-----|-----|----|----|----|----|-----|
| 回数 | 0 | 0 | 3 | 6 | 2 | 1 | 0 | 1 | 0 | 0 | 1 | 0 | 14 | 0 |
| 参加者 | 0 | 0 | 19 | 34 | 13 | 4 | 0 | 4 | 0 | 0 | 4 | 0 | 78 | 0 |

(iv) 啓発・会議・研修関連事業

| 開催日 | 内 容 | 会 場 |
|----------------|--|-----------|
| 平成28年 6月23日 | 神栖市包括支援課主催「神栖市医療・介護サービス事業者連絡会」にて福祉後見サポートセンターかみす事業説明 | 保健・福祉会館 |
| 10月6日 | 茨城県社会福祉協議会主催「成年後見センター連絡会議」 | 茨城県立健康プラザ |
| 10月7日 | 神栖地区民生委員・児童委員連絡協議会主催「定例会」にて福祉後見サポートセンターかみす事業説明（再掲） | 保健・福祉会館 |
| 11月14日 | 当事者団体介護者の会わかば主催「定例会」にて成年後見制度と福祉後見サポートセンターかみす事業説明 | 保健・福祉会館 |
| 12月2日 | 鹿島特別支援学校PTA神栖・波崎支部主催「合同語ろう会」にて成年後見制度と福祉後見サポートセンターかみす事業説明 | 保健・福祉会館 |
| 平成29年 2月23日 | 社協主催「第229回地域ネットワーク勉強会」を相続・遺言・任意後見制度の知識をテーマに開催（再掲） | 保健・福祉会館 |

(2) 日常生活自立支援事業の受託運営（茨城県社会福祉協議会より受託、受託金額 634,000円）

認知症高齢者や知的または精神の障害がある方など、判断能力が不十分で、かつ親族等の援助が得られない方に対して、専門員または生活支援員が福祉サービスの利用手続きの援助や日常生活の金銭管理援助及び書類等の預かりサービスなどを実施しました。

(i) 事業実施状況

| | 4月 | 5月 | 6月 | 7月 | 8月 | 9月 | 10月 | 11月 | 12月 | 1月 | 2月 | 3月 | 計 | 前年度 |
|----------|----|----|----|----|----|----|-----|-----|-----|----|----|----|-----|-----|
| 相談件数 | 2 | 1 | 2 | 0 | 2 | 3 | 1 | 3 | 0 | 0 | 3 | 4 | 21 | 28 |
| 契約件数(新規) | 0 | 0 | 2 | 0 | 0 | 0 | 0 | 0 | 0 | 2 | 0 | 0 | 4 | 9 |
| 解約件数 | 0 | 1 | 0 | 0 | 1 | 0 | 0 | 0 | 0 | 1 | 1 | 0 | 4 | 4 |
| 現契約者数 | 15 | 14 | 16 | 16 | 15 | 15 | 15 | 15 | 15 | 16 | 15 | 15 | — | — |
| 支援員活動件数 | 7 | 7 | 7 | 7 | 6 | 6 | 6 | 7 | 5 | 7 | 4 | 8 | 77 | 64 |
| 専門員活動件数 | 25 | 23 | 20 | 21 | 29 | 25 | 26 | 33 | 24 | 33 | 39 | 28 | 326 | 146 |
| 活動支援員数 | 4 | 4 | 4 | 4 | 4 | 4 | 4 | 4 | 4 | 4 | 4 | 4 | 48 | 34 |

(ii) 事業利用者状況 28年度 新規契約 4件 解約 4件 (前年度 新規契約9件 解約3件)

| No | 種別 | 性別 | 年齢 | 生活環境 | 状況 | 支援頻度(月) | | | 契約日 | 解約日 |
|----|-----|----|----|-------------|----|---------|------|------|-----------|-----------|
| | | | | | | 金銭管理 | 書類預り | 状況確認 | | |
| 1 | 精神 | 男性 | 70 | 在宅 | 生保 | 1回 | | 1回 | H19.07.26 | 継続 |
| 2 | 認知症 | 男性 | 93 | 高齢者専用賃貸住宅入居 | 年金 | 1回 | | 1回 | H23.11.01 | H28.08.22 |
| 3 | 認知症 | 女性 | 85 | 在宅 | 仕送 | 2回 | | 2回 | H25.06.25 | 継続 |
| 4 | 認知症 | 女性 | 88 | ケアハウス入居 | 年金 | 1回 | | 1回 | H26.02.25 | 継続 |
| 5 | 知的 | 女性 | 70 | 在宅 | 年金 | 2回 | | 2回 | H26.09.11 | 継続 |
| 6 | 認知症 | 女性 | 85 | 在宅 | 年金 | 2回 | | 2回 | H26.12.08 | 継続 |
| 7 | 認知症 | 女性 | 89 | 老人保健施設入所 | 年金 | 1回 | | 1回 | H27.01.23 | H29.01.31 |
| 8 | 精神 | 女性 | 67 | 在宅 | 年金 | 1回 | | 1回 | H27.05.11 | 継続 |
| 9 | 認知症 | 男性 | 76 | 老人保健施設入所 | 生保 | 1回 | | 1回 | H27.05.20 | H28.05.27 |
| 10 | 認知症 | 女性 | 84 | 在宅 | 生保 | 1回 | | 1回 | H27.06.19 | 継続 |
| 11 | 認知症 | 男性 | 67 | 在宅 | 生保 | 2回 | | 2回 | H27.08.03 | 継続 |
| 12 | 認知症 | 男性 | 60 | 在宅 | 生保 | 2回 | | 2回 | H27.11.18 | 継続 |
| 13 | 認知症 | 女性 | 81 | 在宅 | 年金 | 2回 | | 2回 | H27.12.28 | 継続 |
| 14 | 認知症 | 男性 | 72 | 在宅 | 年金 | 2回 | | 2回 | H28.02.15 | 継続 |
| 15 | 認知症 | 女性 | 77 | 在宅 | 年金 | 2回 | | 2回 | H28.02.15 | 継続 |
| 16 | 認知症 | 男性 | 74 | 老人保健施設入所 | 年金 | 1回 | | 1回 | H28.06.03 | H29.02.06 |
| 17 | 認知症 | 男性 | 80 | 在宅 | 生保 | 2回 | | 2回 | H28.06.30 | 継続 |
| 18 | 認知症 | 男性 | 86 | 老人保健施設入所 | 生保 | 1回 | | 1回 | H29.01.31 | 継続 |
| 19 | 認知症 | 女性 | 87 | 在宅 | 生保 | 1回 | | 1回 | H29.01.31 | 継続 |

(iii) 利用者ケアカンファレンス

| | 4月 | 5月 | 6月 | 7月 | 8月 | 9月 | 10月 | 11月 | 12月 | 1月 | 2月 | 3月 | 計 | 前年度 |
|-----|----|----|----|----|----|----|-----|-----|-----|----|----|----|-----|-----|
| 回数 | 1 | 2 | 1 | 2 | 0 | 0 | 0 | 1 | 2 | 3 | 3 | 2 | 17 | 14 |
| 参加者 | 5 | 10 | 8 | 18 | 0 | 0 | 0 | 5 | 15 | 22 | 20 | 10 | 113 | 87 |

(iv) 日常生活自立支援事業にかかる研修

| 開催日 | 研修内容 | 会場 |
|----------------|---|----------------|
| 平成28年 6月23日 | 茨城県社協主催 日常生活自立支援事業新任支援員研修 | 銚田市老人福祉センターともえ |
| 平成29年 2月9日 | 全国社協主催 平成28年度日常生活自立支援事業専門員実践力強化研修会Ⅱ（～2月11日、3日間） | ロフォス湘南 |

新たに設置した「福祉後見サポートセンターかみす」では、上記事業を一体的に実施することで身近な成年後見制度の相談窓口として、課題を一元的に受け止め、解決に向けた体制整備に取り組まれました。今後、相談件数の増加が見込まれることから、関係機関との連携を強化し、制度の利用啓発を進め、法人後見受任を積極的に行います。

(3) 福祉後見サポートセンターかみす運営委員会（新規。自主事業）

福祉後見サポートセンターかみすの適正運営をはかるため、法定後見の受任審査や事業全般に係る助言・指導や財産の管理状況の監査を行い、事業の運営について会長に意見具申します。

場所：神栖市保健・福祉会館

| 開催日 | 協議事項 | 出席 |
|----------------|--|--------|
| 平成28年 7月5日 | <第1回> 委員長及び副委員長の選出について 福祉後見サポートセンターかみす運営現状について 法人後見受任審査について（2件内1件候補者受任決定1件審査保留） | 運営委員6名 |
| 7月15日 | 持ち回り審査（審査期間：7月15日～7月22日） 法人後見受任審査について（1件。第1回委員会審査保留分について候補者受任決定） | 運営委員6名 |
| 12月6日 | <第2回> 福祉後見サポートセンターかみす運営現状について 法人後見受任審査について（1件候補者受任決定） | 運営委員6名 |
| 平成29年 3月21日 | <第3回> 持ち回り審査（審査期間：3月21日～3月27日） 法人後見受任審査について（1件候補者受任決定） | 運営委員6名 |

福祉後見サポートセンターかみす運営委員（平成29年3月31日現在）

<順不同 敬称略>

| | 氏名 | 備考(役職等) | | 氏名 | 備考(役職等) |
|---|------|--------------|---|------|---------|
| 1 | 今郡利夫 | 社会福祉関係者(委員長) | 4 | 安重洋介 | 司法関係者 |
| 2 | 鈴木伸洋 | 司法関係者(副委員長) | 5 | 保立典昭 | 行政関係者 |
| 3 | 鈴木善作 | 医療関係者 | 6 | 高安俊昭 | 学識経験者 |

2. 精神障害者の地域生活支援の充実

(1) 精神保健デイケア事業（自主事業、神栖市より一部受託。受託金額 3,200,000円）

地域に暮らす精神障害者が集い、グループ活動や専門スタッフとのかかわりを通して、生活習慣の確立と自己表現力の向上を図り、社会生活への適応を高めるとともに、病気の悪化を防ぎ、利用者と地域社会との関係を維持、拡大していくことを目的として、市内2地区でそれぞれ週2回開催しました。神栖市内での「集いの場」をできるだけ多く確保するため、社協会費を活動財源に充て、積極的な事業展開を図りました。

(i) 神栖地区「青空」

- ・開催頻度：毎週水曜日、金曜日の週2回
- ・専門スタッフ：小林保則（作業療法士）
- ・利用登録者 24名（うち28年度新規 2名）

| 月 | 開催回数 | 参加者数(人) | | | | | 前年平均 |
|-----|------|---------|-----|-------|-----|------|------|
| | | 午前 | 午後 | 計 | 実利用 | 平均 | |
| 4月 | 8回 | 84 | 75 | 159 | 84 | 10.5 | 9.4 |
| 5月 | 7回 | 70 | 64 | 134 | 70 | 10.0 | 10.1 |
| 6月 | 9回 | 99 | 89 | 188 | 100 | 11.1 | 10.3 |
| 7月 | 9回 | 100 | 80 | 180 | 100 | 11.1 | 8.9 |
| 8月 | 9回 | 89 | 81 | 170 | 91 | 10.1 | 7.8 |
| 9月 | 9回 | 78 | 73 | 151 | 79 | 8.8 | 8.8 |
| 10月 | 8回 | 76 | 64 | 140 | 76 | 9.5 | 10.1 |
| 11月 | 8回 | 61 | 61 | 122 | 67 | 8.4 | 8.1 |
| 12月 | 7回 | 75 | 59 | 134 | 75 | 10.7 | 8.9 |
| 1月 | 8回 | 60 | 47 | 107 | 61 | 7.6 | 10.1 |
| 2月 | 8回 | 74 | 57 | 131 | 74 | 9.3 | 11.6 |
| 3月 | 10回 | 97 | 81 | 178 | 98 | 9.8 | 10.8 |
| 合計 | 100回 | 963 | 831 | 1,794 | 975 | 9.8 | 9.6 |



お花見（4月6日実施）

- ・主な活動内容：フリータイム＜手工芸等＞(144回)、調理(14回)、DVD鑑賞(12回)、カラオケ(11回)、しゃべり場(3回)、スポーツ＜ウォーキング等＞(4回)、季節行事・遠足他

(ii) 波崎地区「ほのぼの」

- ・開催頻度：毎週火曜日、木曜日の週2回
- ・専門スタッフ：小林保則（作業療法士）
- ・利用登録者 6名（うち28年度新規 0名）

| 月 | 開催回数 | 参加者数(人) | | | | | 前年平均 |
|-----|------|---------|----|-----|-----|-----|------|
| | | 午前 | 午後 | 計 | 実利用 | 平均 | |
| 4月 | 8回 | 18 | 11 | 29 | 21 | 2.6 | 3.2 |
| 5月 | 7回 | 20 | 14 | 34 | 23 | 3.3 | 2.7 |
| 6月 | 9回 | 20 | 8 | 28 | 22 | 2.4 | 2.8 |
| 7月 | 8回 | 14 | 9 | 23 | 15 | 1.9 | 2.8 |
| 8月 | 7回 | 7 | 4 | 11 | 9 | 1.3 | 3.3 |
| 9月 | 7回 | 9 | 5 | 14 | 10 | 1.4 | 2.5 |
| 10月 | 9回 | 12 | 11 | 23 | 14 | 1.6 | 2.6 |
| 11月 | 9回 | 10 | 7 | 17 | 13 | 1.4 | 2.9 |
| 12月 | 8回 | 12 | 6 | 18 | 14 | 1.8 | 3.4 |
| 1月 | 8回 | 11 | 7 | 18 | 12 | 1.5 | 3.5 |
| 2月 | 8回 | 11 | 6 | 17 | 12 | 1.5 | 3.6 |
| 3月 | 9回 | 10 | 3 | 13 | 10 | 1.1 | 3.2 |
| 合計 | 97回 | 154 | 91 | 245 | 175 | 1.8 | 3.0 |



調理（12月20日実施）

- ・主な活動内容：フリータイム＜手工芸等＞(89回)、調理(18回)、DVD鑑賞(12回)、カラオケ(6回)、スポーツ＜ウォーキング等＞(8回)、テーマトーク(4回)、季節行事・遠足他

(iii) 利用者アンケートの実施（平成29年2月）

- ・実施対象 21名
- ・回収数 12名（回収率 57.1%）
- ・事業を利用しての満足度
 - 1. 大変満足している 3名（25.0%）
 - 2. 満足している 4名（33.3%）
 - 3. ふつう 4名（33.3%）
 - 4. あまり満足でない 0名（0.0%）
 - 5. 不満である 0名（0.0%）
 - 回答無 1名（8.3%）
- ・事業の実施回数について
 - 1. 増やしてほしい 2名（16.7%）
 - 2. 現在のままでよい 9名（75.0%）
 - 3. 減らしてほしい 0名（0.0%）
 - 回答無 1名（8.3%）

デイケア利用について全体の感想は、概ね満足頂けています。日常生活の安定や就労へのチャレンジなど、参加者にそれぞれ目標を持ってもらえるよう、創作活動の種類を増やすなどプログラムの充実や職員のスキルアップに努めます。

3. 知的障害児者・発達障害児支援の充実

(1) 発達障害療育者研修の開催（第8期。自主事業）

保育士、幼稚園・小学校教諭等、日々多くの子どもにかかわっている先生方を対象に、集団場面の実践に直接活用できる発達障害児支援のポイントに焦点を当てて、保育・教育のスキルアップを目的に開催しました。第1期（平成17年度開催）から今期までの本研修会の全課程修了者は251名となりました。

- ・期間：平成28年11月16日～12月7日
- ・全課程修了者（修了証交付者）：28名

| 日程 | | 内容 | 参加者数 |
|-----------------|-----|---|------|
| 平成28年 11月16日 | 1回目 | 公開講座（第226回地域ネットワーク勉強会と合同開催） 「障害とは何か～発達障害の理解と支援～」 講師：県発達障害者支援センター 社会福祉士 野口雄樹氏 | 83名 |
| 11月22日 | 2回目 | 「発達障害のある子の特性と親支援」 講師：子育て科学アクシス 臨床心理士 上岡勇二氏 | 45名 |
| 12月3日 (午前) | 3回目 | 公開講座（第227回地域ネットワーク勉強会と合同開催） 「感覚統合の視点での行動理解と遊びのポイント」 講師：茨城西南医療センター病院 作業療法士 根本浩則氏 | 57名 |
| 12月3日 (午後) | 4回目 | 「感覚統合の視点を学ぶ～遊びの実践編～」 講師：茨城西南医療センター病院 作業療法士 根本浩則氏 | 47名 |
| 12月7日 | 5回目 | 「問題行動の捉え方と支援の実際」 講師：東京成徳大学 応用心理学部 臨床心理学科 助教 菊池春樹氏 | 49名 |

(2) 発達障害児支援にかかわる機関間連携の充実（自主活動）

発達障害児支援関係機関の連携会議等に参加し、発達障害ニーズの抽出と課題解決に向けた機関同士のネットワーク強化を図りました。

・会議・研修会

| 開催日 | 内容 | 場所 |
|----------------|--|--------------------|
| 平成28年 6月10日 | 県立鹿島特別支援学校主催 平成28年度第1回各市関係機関との連絡会 | 鹿島特別支援学校 |
| 6月27日 | 市教育委員会主催 神栖市特別支援教育連携協議会 | 神栖市波崎総合支所 |
| 8月24日 | 市教育委員会主催 神栖市特別支援教育の連携に係る研修会 | 保健・福社会館 |
| 10月27日 | 市教育委員会主催 神栖市特別支援教育の連携に係る研修会 | 保健・福社会館 |
| 平成29年 1月27日 | 市教育委員会主催 神栖市特別支援教育の連携に係る研修会 | 保健・福社会館 |
| 2月10日 | 県立鹿島特別支援学校主催 平成28年度第2回各市関係機関との連絡会 | 鹿島特別支援学校 |
| 2月17日 | 市教育委員会主催 神栖市特別支援教育連携協議会 | 神栖市波崎総合支所 |
| 3月3日 | 潮来保健所主催 平成28年度総合母子保健福祉ネットワーク 事業「発達相談会議」 | 潮来市かすみ保健福祉 センター |

第8期目として開催した発達障害療育者研修会では、市内の保育者以外にも近年増加傾向にある放課後等デイサービス事業の担当者や障害児計画相談支援事業の相談員など障害福祉サービスの関係者も多く参加されました。次年度も連携会議等へ参加や研修会の開催等により、支援機関間のネットワークの構築に向けた事業展開に努めます。

4. 生活福祉活動

(1) 生活福祉資金貸付事業（茨城県社会福祉協議会より申請受付事務を受託。受託金額148,700円）

高齢者世帯、障害者世帯、低所得者世帯を対象に、都道府県社協が実施主体となって各種資金を貸付します。市町村社協は相談申請窓口となり、初期相談から申請書類提出までの助言と支援を行います。

・生活福祉資金貸付対応件数

| | 4月 | 5月 | 6月 | 7月 | 8月 | 9月 | 10月 | 11月 | 12月 | 1月 | 2月 | 3月 | 計 | | 前年度 | |
|--------|----|-----|----|-----|----|-----|-----|-----|-----|-----|----|-----|----|---------|-----|---------|
| | 件数 | 貸付額 | 件数 | 貸付額 | 件数 | 貸付額 | 件数 | 貸付額 | 件数 | 貸付額 | 件数 | 貸付額 | 件数 | 貸付額 | 件数 | 貸付額 |
| 生活福祉資金 | | | | | | | | | | | | | 0 | 0 | 0 | 0 |
| 緊急小口資金 | | | | | | | | | | | | 2 | 2 | 115,000 | 2 | 200,000 |
| 総合支援資金 | | | | | | | | | | | | | 0 | 0 | 2 | 182,000 |
| 合計 | 0 | 0 | 0 | 0 | 0 | 0 | 0 | 0 | 0 | 0 | 0 | 2 | 2 | 115,000 | 4 | 382,000 |
| 前年度 | 0 | 1 | 0 | 0 | 1 | 1 | 0 | 1 | 0 | 0 | 0 | 0 | 4 | | | |

(2) 低額診療制度（自主活動）

生活困窮者世帯に対し、社会福祉法人の病院及び介護老人保健施設において、医療費または利用料が減免される制度の申請受付、相談を実施しました。＜社会福祉法第2条第3項第9号＞

・依頼実績（計23件）

※ 前年度12件依頼

| | 申請年月日 | 性別 | 年齢 | 疾病の症状等 | 保険種類 | 依頼先 |
|----|------------|----|----|-------------|-----------|---------|
| 1 | 平成28年4月21日 | 男 | 81 | うっ血性心不全 | 後期高齢者医療保険 | 白十字総合病院 |
| 2 | 6月8日 | 女 | 71 | 褥瘡、ビタミンB欠乏症 | 国民健康保険 | 白十字総合病院 |
| 3 | 6月22日 | 女 | 87 | 脳出血 | 後期高齢者医療保険 | 白十字総合病院 |
| 4 | 7月5日 | 男 | 61 | 胃がん | 国民健康保険 | 白十字総合病院 |
| 5 | 7月8日 | 男 | 51 | 胆石 | 国民健康保険 | 白十字総合病院 |
| 6 | 7月13日 | 男 | 84 | 脳梗塞 | 後期高齢者医療保険 | 白十字総合病院 |
| 7 | 7月19日 | 男 | 71 | 腰痛 | 国民健康保険 | 白十字総合病院 |
| 8 | 7月19日 | 男 | 61 | うっ血性心不全 | 国民健康保険 | 白十字総合病院 |
| 9 | 7月28日 | 男 | 67 | 糖尿病 | 国民健康保険 | 白十字総合病院 |
| 10 | 8月3日 | 女 | 89 | 腸閉塞 | 後期高齢者医療保険 | 白十字総合病院 |
| 11 | 9月21日 | 男 | 59 | 胃及び腎臓の不調 | 国民健康保険 | 白十字総合病院 |
| 12 | 9月21日 | 女 | 67 | 白内障 | 国民健康保険 | 白十字総合病院 |
| 13 | 10月27日 | 女 | 80 | 低血糖、大腸異常 | 後期高齢者医療保険 | 白十字総合病院 |
| 14 | 10月31日 | 女 | 66 | 糖尿病、高血圧 | 国民健康保険 | 白十字総合病院 |
| 15 | 12月8日 | 男 | 60 | 白内障、緑内障 | 国民健康保険 | 白十字総合病院 |
| 16 | 12月13日 | 男 | 59 | 直腸ガン | 国民健康保険 | 白十字総合病院 |
| 17 | 12月28日 | 女 | 19 | 糖尿病 | 国民健康保険 | 白十字総合病院 |
| 18 | 平成29年1月4日 | 男 | 81 | 糖尿病、高血圧 | 後期高齢者医療保険 | 白十字総合病院 |
| 19 | 2月6日 | 男 | 69 | 小脳梗塞 | 国民健康保険 | 白十字総合病院 |
| 20 | 2月20日 | 男 | 62 | 脳梗塞 | 国民健康保険 | 白十字総合病院 |
| 21 | 3月2日 | 男 | 57 | 脳梗塞 | 国民健康保険 | 白十字総合病院 |
| 22 | 3月24日 | 男 | 55 | 糖尿病 | 国民健康保険 | 白十字総合病院 |
| 23 | 3月24日 | 男 | 87 | 腎臓、高血圧、腰痛 | 後期高齢者医療保険 | 白十字総合病院 |

(3) 緊急生活支援事業（自主事業）

生活費がなく、食材がないもしくはライフライン（電気・ガス・水道）の料金等未払いによる供給停止により、生活を維持できない世帯へ、神栖市社会福祉課と連携をとりながら、食材の現物貸与、ライフライン復旧費用の立替、ともに1万円を上限に支援する事業を実施しました。

・緊急生活支援事業月別実績

| | 4月 | 5月 | 6月 | 7月 | 8月 | 9月 | 10月 | 11月 | 12月 | 1月 | 2月 | 3月 | 合計 |
|------|----|----|----|----|----|----|-----|-----|-----|----|----|----|----|
| 対応件数 | 2 | 4 | 5 | 5 | 2 | 4 | 6 | 6 | 5 | 4 | 3 | 4 | 50 |
| 前年度 | 5 | 4 | 4 | 7 | 3 | 4 | 4 | 7 | 3 | 4 | 2 | 3 | 50 |

・緊急生活支援事業の支援内容

現物での支援（食材を購入、光熱水費を立替払い） 50件、 363,588円（前年度275,198円）
 寄付物品を提供（米等） 17件（重複あり）

・返還の状況 平成28年度中の返還 9件、 254,249円（過年度分の返還額も含む）

5. 福祉サービス

(1) 介護機器貸出事業（自主事業）

介護保険の対象とならない方や、急な怪我等により日常生活に支障のある方に対して、一定期間介護機器を貸出し、利用者及びその家族の生活負担や介護負担の軽減を図りました。

(i) 利用実績

| | 4月 | 5月 | 6月 | 7月 | 8月 | 9月 | 10月 | 11月 | 12月 | 1月 | 2月 | 3月 | 計 | 前年度 |
|---------|----|----|----|----|----|----|-----|-----|-----|----|----|----|-----|-----|
| 車いす(自走) | 6 | 6 | 6 | 3 | 4 | 6 | 5 | 8 | 4 | | 5 | 7 | 60 | 60 |
| 車いす(介助) | 16 | 8 | 8 | 13 | 8 | 10 | 5 | 4 | 8 | 4 | 5 | 12 | 101 | 94 |
| 杖 | 2 | 1 | 1 | 1 | 3 | 1 | | 1 | 2 | | 1 | 2 | 15 | 8 |
| 歩行器 | 1 | | | | | | | | | | | | 1 | 1 |
| 合計 | 25 | 15 | 15 | 17 | 15 | 17 | 10 | 13 | 14 | 4 | 11 | 21 | 177 | 163 |
| 前年度 | 21 | 8 | 13 | 12 | 10 | 18 | 6 | 18 | 15 | 13 | 15 | 14 | 163 | |

(ii) 利用者アンケートの実施（平成29年2月）

- ・実施対象 21名（2回以上利用）
- ・回収数 15名（回収率 71.4%）
- ・事業を利用しての満足度
 1. 大変満足している 8名（53.3%）
 2. 満足している 6名（40.0%）
 3. ふつう 1名（6.7%）
 4. あまり満足でない 0名（0.0%）
 5. 不満である 0名（0.0%）

介護機器貸出事業の貸出期間、手続き等、事業の概ねにおいて満足頂いている結果となっています。利用者が安心して機器を使用できるよう、車いすのタイヤの状態やブレーキの効き具合等の点検を徹底します。

(2) 福祉車両貸出事業（自主事業）

車いすでなければ外出が困難な方を対象に、本会が保有する車いすに乗ったまま利用できる福祉車両（5台）を貸出。特に用途は制限せず、必要な世帯への支援事業として実施しました。

(i) 利用実績

| | 4月 | 5月 | 6月 | 7月 | 8月 | 9月 | 10月 | 11月 | 12月 | 1月 | 2月 | 3月 | 計 | 前年度 |
|----------|----|----|----|----|----|----|-----|-----|-----|----|----|----|-----|-----|
| CUBE(2台) | 4 | 2 | 2 | 4 | 1 | 8 | 7 | 1 | 4 | 5 | 6 | 4 | 48 | 53 |
| WISH | | | | | | | | | | | | | 0 | 2 |
| セレナ | 5 | 4 | 5 | 4 | 3 | 8 | 2 | 4 | 3 | | 1 | 3 | 42 | 33 |
| フリード | 3 | 3 | | 3 | 2 | 1 | 1 | 2 | 1 | | 3 | 2 | 21 | 15 |
| 合計 | 12 | 9 | 7 | 11 | 6 | 17 | 10 | 7 | 8 | 5 | 10 | 9 | 111 | 103 |
| 貸出日数 | 17 | 21 | 10 | 21 | 7 | 24 | 17 | 10 | 10 | 7 | 12 | 15 | 171 | 153 |

(ii) 用途別の車両利用件数

| | 4月 | 5月 | 6月 | 7月 | 8月 | 9月 | 10月 | 11月 | 12月 | 1月 | 2月 | 3月 | 計 | 前年度 |
|------|----|----|----|----|----|----|-----|-----|-----|----|----|----|----|-----|
| 通院 | 9 | 5 | 5 | 9 | 5 | 15 | 5 | 7 | 7 | 4 | 9 | 7 | 87 | 74 |
| 一時帰宅 | | 1 | 2 | 1 | | 1 | 2 | | | | | 1 | 8 | 2 |
| 行楽 | 2 | 2 | | | 1 | | | | 1 | 1 | 1 | | 8 | 7 |

| | 4月 | 5月 | 6月 | 7月 | 8月 | 9月 | 10月 | 11月 | 12月 | 1月 | 2月 | 3月 | 計 | 前年度 |
|--------|----|----|----|----|----|----|-----|-----|-----|----|----|----|-----|-----|
| 入退院・転院 | | | | | | | | | | | | 1 | 1 | 5 |
| 施設送迎 | | 1 | | | | | | | | | | | 1 | 3 |
| その他 | 1 | | | 1 | | 1 | 3 | | | | | | 6 | 12 |
| 合計 | 12 | 9 | 7 | 11 | 6 | 17 | 10 | 7 | 8 | 5 | 10 | 9 | 111 | 103 |

(iii) 利用者アンケートの実施（平成29年2月）

- ・実施対象 12名（2回以上利用された方）
- ・回収数 7名（回収率 58.3%）
- ・事業を利用しての満足度
 1. 大変満足している 7名（100.0%）
 2. 満足している 0名（0.0%）
 3. ふつう 0名（0.0%）
 4. あまり満足でない 0名（0.0%）
 5. 不満である 0名（0.0%）

本事業について満足して頂いている評価となっています。今後も利用者が安心して利用できるよう、毎月の車両点検やメンテナンスを徹底します。

(3) 一人暮らし高齢者交流事業（共同募金配分事業）

市内に住む一人暮らし高齢者の孤独感を解消し、仲間づくりと社会参加を目的としています。ボランティアの協力をいただいて会食会を実施しました。

| 実施日 | 会場 | 参加者数 | 内 容 |
|----------------|------------------|---------------|---|
| 平成28年 6月30日 | 保健・福社会館 | 62名 | かみす東部・西部地区（協力ボラ：5団体 個人2名） |
| 9月23日 | はさき福祉センター | 52名 | はさき東部・西部地区（協力ボラ：4団体 個人1名） |
| 11月25日 | はさき福祉センター | 69名 | はさき矢田部・若松地区（協力ボラ：4団体 個人1名） |
| 合計 (前年度) | 回数 3回 (回数 7回) | 183名 244名) | 延協力者数 13団体 個人ボランティア 4名 (26団体 個人ボランティア 11名) |

(協力ボランティアとの打ち合わせ会)

| 開催日 | 活動内容 | 場所 | 参加者 |
|---------------|-------------------------|-----------|-----|
| 平成28年 7月8日 | 会食ボランティアとの打ち合わせ会(波崎地域) | はさき福祉センター | 5名 |
| 9月15日 | 一人暮らし高齢者交流事業 意見交換会(第1回) | 保健・福社会館 | 12名 |
| 11月24日 | 一人暮らし高齢者交流事業 意見交換会(第2回) | 保健・福社会館 | 9名 |

参加者アンケート結果で、好評を頂いているこの事業は、調理・演芸等の催しを担当するボランティアや参加確認をしてくれる地域の民生委員等多くの方の協力によって成り立っています。はさき福祉センターのアスベスト検出問題で会場確保が困難となったため、後期開催を延期しましたが、会場等の課題を解消しつつ、支援者の協力のもと参加者同士の交流の場として実施します。

(4) 知的障がい児放課後支援事業「やまぼうし」の運営（神栖市から受託。受託金額 3,585,000円）

鹿島特別支援学校に通う波崎地域の、小学1年生から高校3年生までの児童・生徒を対象とした放課後の預かり支援を、はさき福祉センター内において実施しました。保護者の負担軽減を図り、児童・生徒が楽しく安全に過ごせる場所として、平成22年度に市からの受託事業として実施しました。

放課後支援を行う地域の社会資源が整備され、ニーズに合わせたサービスの選択が可能となったため、本受託事業は平成28年度をもって終了となりました。それに伴い利用者数は減少しましたが、他事業所サービスへの移行をサポートしながら安全を最優先とした事業運営に努めました。

(i) 利用実績

| | 4月 | 5月 | 6月 | 7月 | 8月 | 9月 | 10月 | 11月 | 12月 | 1月 | 2月 | 3月 | 計 | 前年度 |
|-------|----|----|----|----|----|----|-----|-----|-----|----|----|----|-----|-----|
| 稼働日数 | 16 | 19 | 22 | 15 | — | 19 | 20 | 18 | 12 | 17 | 20 | 15 | 193 | 192 |
| 利用実人数 | 6 | 7 | 7 | 8 | — | 7 | 5 | 6 | 6 | 6 | 5 | 5 | 68 | 71 |
| 利用延人数 | 32 | 35 | 31 | 27 | — | 29 | 21 | 25 | 18 | 22 | 34 | 24 | 298 | 429 |

利用登録者数：8名 1日の利用定員：7名 1日あたりの平均利用者数 1.54名

(ii) 交流会・情報交換会の開催及び参加

| 開催日 | 活動内容 | 場所 | 参加者 |
|----------------|------------------------|-----------|-------------------|
| 平成28年 5月30日 | 鹿島特別支援学校PTA波崎支部との情報交換会 | 神栖市波崎 | 16名 |
| 6月17日 | 第一回やまぼうし情報交換会 | はさき福祉センター | 保護者4名 障がい福祉課1名 |
| 7月29日 | やまぼうし夏の交流会 | 矢田部公民館 | 54名 |
| 12月8日 | アスベスト検出に伴う説明会 | 矢田部ふれあい館 | 保護者4名 障がい福祉課3名 |
| 平成29年 3月15日 | 第二回やまぼうし情報交換会 | 矢田部ふれあい館 | 保護者3名 障がい福祉課2名 |

(iii) 避難訓練の実施

| 開催日 | 活動内容 | 参加者 |
|--------------------|---|-----|
| 平成28年 10月26、27日 | 地震・大津波を想定して、はさき福祉センターから波崎高校敷地内までの避難訓練を実施。 | 10名 |
| 11月25日 | 地震・大津波を想定して、はさき福祉センターから波崎高校敷地内までの避難訓練を実施。 | 4名 |

(5) 長期休暇中の知的障がい児預かり支援（自主事業）

平成25年から、神栖市知的障がい児放課後支援事業「やまぼうし」の利用登録者を対象とした、夏休み等の長期休暇中における預かり支援を、はさき福祉センター内において実施しました。

長期休暇中の日中一時支援にも取り組む事業所が増えたことにより利用者数は減少しましたが、市内に社会資源が整うまでの繋ぎとして、本会が独自事業を立ち上げた当初の目的は達成され、市受託の放課後支援事業と同様に本事業も平成28年度をもって終了となりました。

(i) 利用実績

| | 4月 | 5月 | 6月 | 7月 | 8月 | 9月 | 10月 | 11月 | 12月 | 1月 | 2月 | 3月 | 計 | 前年度 |
|-------|----|----|----|----|----|----|-----|-----|-----|----|----|----|----|-----|
| 稼働日数 | 3 | — | — | 7 | 20 | — | — | — | 3 | 3 | — | 7 | 43 | 49 |
| 利用実人数 | 1 | — | — | 3 | 2 | — | — | — | 3 | 3 | — | 2 | 14 | 15 |
| 利用延人数 | 2 | — | — | 5 | 13 | — | — | — | 7 | 4 | — | 7 | 38 | 41 |

利用登録者数：5名 1日の利用定員：3名 1日あたりの平均利用者数 0.88名

(6) 入れ歯回収ボックスの設置協力（自主活動）

NPO法人日本入れ歯リサイクル協会へ協力し、不用になった入れ歯の回収ボックスを平成20年9月から神栖市保健・福祉会館、神栖市はさき福祉センターに設置。回収された入れ歯に含まれる貴金属が換金され、40%がユニセフに、40%が本会善意銀行へ寄付されました。

本年度実績 8件（昨年度9件）

(7) 障害者総合支援法 指定特定相談支援（計画作成）事業所の運営（自主事業）

障害者総合支援法における障害福祉サービス等の利用を希望する障害者について、サービス等利用計画の作成及びサービス支給決定後の利用計画の見直し（モニタリング）を利用対象者との契約に基づき実施しました。

(i) 計画作成

| 障害区分 | 4月 | 5月 | 6月 | 7月 | 8月 | 9月 | 10月 | 11月 | 12月 | 1月 | 2月 | 3月 | 計 | 前年度 |
|------|----|----|----|----|----|----|-----|-----|-----|----|----|----|----|-----|
| 身体障害 | 1 | | | | | 2 | 5 | | | 2 | | 3 | 13 | 14 |
| 知的障害 | 1 | | | 1 | 1 | 1 | 3 | 4 | | | | 3 | 14 | 14 |
| 精神障害 | | 1 | 2 | 2 | | 1 | 5 | 3 | | 1 | 2 | 1 | 18 | 6 |
| 難病 | | | | | | | | | | | | | 0 | 0 |
| 合計 | 2 | 1 | 2 | 3 | 1 | 4 | 13 | 7 | 0 | 3 | 2 | 7 | 45 | 34 |

※契約者合計 63名

(ii) モニタリング

| 障害区分 | 4月 | 5月 | 6月 | 7月 | 8月 | 9月 | 10月 | 11月 | 12月 | 1月 | 2月 | 3月 | 計 | 前年度 |
|------|----|----|----|----|----|----|-----|-----|-----|----|----|----|-----|-----|
| 身体障害 | 5 | 2 | 5 | 1 | 3 | 9 | 4 | 3 | 5 | | 6 | 5 | 48 | 31 |
| 知的障害 | 4 | 1 | 5 | 2 | 4 | 14 | 6 | 5 | 8 | 2 | 4 | 12 | 67 | 46 |
| 精神障害 | | 3 | 4 | 2 | 3 | 8 | 3 | | 3 | 3 | 1 | 7 | 37 | 18 |
| 難病 | | | | | | | | | | | | | 0 | 0 |
| 合計 | 9 | 6 | 14 | 5 | 10 | 31 | 13 | 8 | 16 | 5 | 11 | 24 | 152 | 95 |

(iii) 会議・研修会

| 開催日 | 内容 | 場所 |
|----------------|---------------------------|---------|
| 平成28年 5月17日 | 平成28年度第1回神栖市計画相談支援 担当者打合せ | 神栖市役所 |
| 7月27日 | 平成28年度第2回神栖市計画相談支援 担当者打合せ | 神栖市役所 |
| 12月12日 | 平成28年度第3回神栖市計画相談支援 担当者打合せ | 神栖市役所 |
| 平成29年 2月21日 | 平成28年度第4回神栖市計画相談支援 担当者打合せ | 保健・福祉会館 |

特定相談支援事業で実施する利用者との契約に基づく計画作成及び継続的な相談支援は、今年度5名の障害者相談支援専門員が担当しました。今後もアセスメント、計画作成、モニタリングといったケアマネジメントを丁寧を実施し、市内外の障害福祉サービス事業者等との連携をもとに各契約者の個別の状況に合わせた相談支援を継続します。

(8) ホームヘルプサービス（自主事業）

神栖市内に様々な提供主体が参入し、社会資源が充実したことに伴い、本会が担うサービスの提供量は各事業所とも減少し、対前年実績も減となりました。

(i) 神栖社協指定訪問介護事業所の運営（介護保険制度 介護・介護予防サービス事業）

派遣件数及び時間月別実績

| | 身体介護 | | 生活援助 | | 身体生活 | | 総合計 | | 前年度 | |
|-----|------|-------|------|--------|------|--------|-------|---------|-------|---------|
| | 件数 | 派遣時間 | 件数 | 派遣時間 | 件数 | 派遣時間 | 件数 | 派遣時間 | 件数 | 派遣時間 |
| 4月 | 0 | 0:00 | 63 | 63:00 | 39 | 63:00 | 102 | 126:00 | 120 | 145:00 |
| 5月 | 0 | 0:00 | 57 | 57:00 | 39 | 63:30 | 96 | 120:30 | 109 | 129:00 |
| 6月 | 0 | 0:00 | 75 | 75:00 | 35 | 57:00 | 110 | 132:00 | 119 | 141:30 |
| 7月 | 0 | 0:00 | 69 | 69:00 | 40 | 62:30 | 109 | 131:30 | 113 | 134:00 |
| 8月 | 1 | 1:00 | 75 | 75:00 | 42 | 66:00 | 118 | 142:00 | 114 | 136:30 |
| 9月 | 0 | 0:00 | 69 | 69:00 | 16 | 24:00 | 85 | 93:00 | 121 | 142:00 |
| 10月 | 0 | 0:00 | 76 | 76:00 | 16 | 23:30 | 92 | 99:30 | 109 | 130:00 |
| 11月 | 0 | 0:00 | 84 | 84:00 | 17 | 25:00 | 101 | 109:00 | 102 | 123:00 |
| 12月 | 0 | 0:00 | 71 | 71:00 | 28 | 38:00 | 99 | 109:00 | 102 | 125:30 |
| 1月 | 0 | 0:00 | 51 | 51:00 | 28 | 37:00 | 79 | 88:00 | 90 | 109:30 |
| 2月 | 0 | 0:00 | 53 | 53:00 | 26 | 33:00 | 79 | 86:00 | 100 | 122:30 |
| 3月 | 0 | 0:00 | 64 | 64:00 | 28 | 35:30 | 92 | 99:30 | 111 | 133:30 |
| 合計 | 1 | 1:00 | 807 | 807:00 | 354 | 528:00 | 1,162 | 1336:00 | 1,310 | 1572:00 |
| 前年度 | 51 | 56:00 | 914 | 916:00 | 345 | 600:00 | 1,310 | 1572:00 | - | - |

(ii) ホームヘルプサービス神栖社協の運営（障害者総合支援法 障害者居宅介護）

派遣件数及び時間月別実績

| | 身体介護 | | 家事援助 | | 同行援護 | | 総合計 | | 前年度 | |
|-----|------|--------|------|---------|------|-------|-------|---------|-------|---------|
| | 件数 | 派遣時間 | 件数 | 派遣時間 | 件数 | 派遣時間 | 件数 | 派遣時間 | 件数 | 派遣時間 |
| 4月 | 46 | 37:00 | 57 | 72:00 | 3 | 7:30 | 106 | 116:30 | 185 | 184:00 |
| 5月 | 44 | 40:00 | 61 | 76:30 | 1 | 1:00 | 106 | 117:30 | 157 | 154:30 |
| 6月 | 45 | 44:00 | 57 | 69:00 | 2 | 4:00 | 104 | 117:00 | 169 | 160:00 |
| 7月 | 51 | 48:30 | 61 | 74:30 | 3 | 4:30 | 115 | 127:30 | 179 | 159:30 |
| 8月 | 44 | 31:30 | 61 | 73:30 | 1 | 1:00 | 106 | 106:00 | 165 | 156:00 |
| 9月 | 50 | 46:30 | 65 | 80:00 | 4 | 7:00 | 119 | 133:30 | 161 | 156:30 |
| 10月 | 44 | 35:30 | 55 | 69:00 | 2 | 3:30 | 101 | 108:00 | 143 | 148:30 |
| 11月 | 50 | 40:00 | 59 | 75:30 | 4 | 11:30 | 113 | 127:00 | 130 | 140:30 |
| 12月 | 46 | 35:30 | 64 | 82:00 | 3 | 4:30 | 113 | 122:00 | 131 | 141:30 |
| 1月 | 46 | 36:00 | 57 | 73:30 | 2 | 4:00 | 105 | 113:30 | 121 | 132:10 |
| 2月 | 39 | 28:30 | 62 | 79:00 | 2 | 2:30 | 103 | 110:00 | 130 | 138:30 |
| 3月 | 53 | 43:30 | 68 | 87:00 | 1 | 1:30 | 122 | 132:00 | 126 | 134:45 |
| 合計 | 558 | 466:30 | 727 | 911:30 | 28 | 52:30 | 1,313 | 1430:30 | 1,797 | 1806:25 |
| 前年度 | 863 | 713:15 | 912 | 1054:10 | 22 | 39:00 | 1,797 | 1806:25 | - | - |

(iii) 軽度生活援助事業（神栖市より受託）

派遣件数及び時間月別実績

| | 28年度 | | 前年度 | |
|-----|------|-------|-----|--------|
| | 件数 | 派遣時間 | 件数 | 派遣時間 |
| 4月 | 7 | 7:00 | 25 | 25:00 |
| 5月 | 5 | 5:00 | 17 | 17:00 |
| 6月 | 3 | 3:00 | 16 | 16:00 |
| 7月 | 4 | 4:00 | 20 | 20:00 |
| 8月 | 3 | 3:00 | 14 | 14:00 |
| 9月 | 2 | 2:00 | 16 | 16:00 |
| 10月 | 4 | 4:00 | 18 | 18:00 |
| 11月 | 4 | 4:00 | 13 | 13:00 |
| 12月 | 4 | 4:00 | 15 | 15:00 |
| 1月 | 3 | 3:00 | 11 | 11:00 |
| 2月 | 3 | 3:00 | 7 | 7:00 |
| 3月 | 4 | 4:00 | 5 | 5:00 |
| 合計 | 46 | 46:00 | 177 | 177:00 |

(iv) 移動支援事業（神栖市より受託）

派遣件数及び時間月別実績

| | 28年度 | | 前年度 | |
|-----|------|------|-----|------|
| | 件数 | 派遣時間 | 件数 | 派遣時間 |
| 4月 | 0 | 0:00 | 0 | 0:00 |
| 5月 | 0 | 0:00 | 1 | 1:30 |
| 6月 | 0 | 0:00 | 0 | 0:00 |
| 7月 | 0 | 0:00 | 1 | 2:00 |
| 8月 | 0 | 0:00 | 0 | 0:00 |
| 9月 | 0 | 0:00 | 0 | 0:00 |
| 10月 | 0 | 0:00 | 0 | 0:00 |
| 11月 | 0 | 0:00 | 0 | 0:00 |
| 12月 | 0 | 0:00 | 0 | 0:00 |
| 1月 | 0 | 0:00 | 1 | 3:30 |
| 2月 | 0 | 0:00 | 0 | 0:00 |
| 3月 | 0 | 0:00 | 1 | 2:00 |
| 合計 | 0 | 0:00 | 4 | 9:00 |

(v) 養育支援訪問事業（神栖市より受託）

派遣件数及び時間月別実績

| | 28年度 | | 前年度 | |
|-----|------|------|-----|------|
| | 件数 | 派遣時間 | 件数 | 派遣時間 |
| 4月 | 0 | 0:00 | 0 | 0:00 |
| 5月 | 0 | 0:00 | 0 | 0:00 |
| 6月 | 0 | 0:00 | 0 | 0:00 |
| 7月 | 0 | 0:00 | 0 | 0:00 |
| 8月 | 0 | 0:00 | 0 | 0:00 |
| 9月 | 0 | 0:00 | 0 | 0:00 |
| 10月 | 0 | 0:00 | 0 | 0:00 |
| 11月 | 0 | 0:00 | 0 | 0:00 |
| 12月 | 0 | 0:00 | 0 | 0:00 |
| 1月 | 0 | 0:00 | 0 | 0:00 |
| 2月 | 0 | 0:00 | 0 | 0:00 |
| 3月 | 0 | 0:00 | 0 | 0:00 |
| 合計 | 0 | 0:00 | 0 | 0:00 |

※ホームヘルプサービス事業所全体

| | 28年度 | | 前年度 | |
|-----|-------|---------|-------|---------|
| | 件数 | 派遣時間 | 件数 | 派遣時間 |
| 4月 | 215 | 249:30 | 330 | 354:00 |
| 5月 | 207 | 243:00 | 284 | 302:00 |
| 6月 | 217 | 252:00 | 304 | 317:30 |
| 7月 | 228 | 263:00 | 313 | 315:30 |
| 8月 | 227 | 251:00 | 293 | 306:30 |
| 9月 | 206 | 228:30 | 298 | 314:30 |
| 10月 | 197 | 211:30 | 270 | 296:30 |
| 11月 | 218 | 240:00 | 245 | 276:30 |
| 12月 | 216 | 235:00 | 248 | 282:00 |
| 1月 | 187 | 204:30 | 223 | 256:10 |
| 2月 | 185 | 199:00 | 237 | 268:00 |
| 3月 | 218 | 235:30 | 243 | 275:15 |
| 合計 | 2,521 | 2812:30 | 3,288 | 3564:25 |

※派遣に向けたカンファレンス（市こども課主催）への参加

8月25日 1ケース（派遣には至らず）

(vi) 訪問介護員研修等の実施

| 開催日 | 内 容 |
|------------|-------------------------------|
| 平成28年4月8日 | (内部) ケースカンファレンス (12:30～13:00) |
| 5月20日 | (内部) ケースカンファレンス (12:30～13:00) |
| 6月17日 | (内部) ケースカンファレンス (12:30～13:00) |
| 7月1日 | (内部) ケースカンファレンス (12:30～13:00) |
| 7月15日 | (内部) ケースカンファレンス (12:30～13:00) |
| 8月5日 | (内部) ケースカンファレンス (12:30～13:00) |
| 9月2日 | (内部) ケースカンファレンス (12:20～12:50) |
| 9月30日 | (内部) ケースカンファレンス (12:15～12:45) |
| 11月15日 | 神栖市主催 介護予防・日常生活支援総合事業移行に伴う説明会 |
| 12月2日 | (内部) ケースカンファレンス (16:00～16:30) |
| 12月2日 | (内部) 定例研修会：認知症について |
| 12月23日 | (内部) ケースカンファレンス (12:30～13:00) |
| 平成29年1月20日 | (内部) ケースカンファレンス (12:20～13:00) |
| 2月3日 | (内部) ケースカンファレンス (12:20～13:00) |
| 3月8日 | (内部) ケースカンファレンス (16:30～18:00) |

(vii) 調査等

(i) 介護保険施設等（訪問介護・介護予防訪問介護）実地指導

実施日 平成28年7月26日(火)

実施機関 茨城県 保健福祉部 福祉指導課

実地内容 介護保険法第24条にもとづき、事業所現場及び運営管理状況、介護給付の実在性、運営規程及び苦情・事故対応の記録、各種マニュアル類の整備状況が確認された。

実地結果 事業所運営規程中「利用料等(第10条)」に関し、現行の法制度をふまえ改定するよう指導を受け、必要な改正を図り、28年9月に是正完了報告書を提出。

(viii) 利用者アンケートの実施 (平成29年2月)

・実施対象 21名

・回収数 20名 (回収率 95.2%)

・サービスに対する満足度

1. 大変満足している 14名 (70.0%)
2. どちらかといえば満足している 6名 (30.0%)
3. どちらともいえない 0名 (0.0%)
4. どちらかといえば満足していない0名 (0.0%)
5. ぜんぜん満足していない 0名 (0.0%)

28年度も多くの利用者に満足いただけるサービス提供が出来ました。今後も当事業所の利用希望に対しては市内の社会資源と調整しつつ、最適・最小のサービス供給体制を維持するとともに引き続き安心して満足のいただけるサービス提供に努めます。

(9) 障害者デイサービスセンターのぞみの運営（指定管理事業。指定管理料 0円）

障害のある方を対象に、食事・入浴・排泄の介助やレクリエーションなど、介護職員のサポートの中で安心して一日を過ごして頂く通所型のサービスです。神栖市の指定管理者（指定期間：平成26年度～30年度の5年間）として、茨城県より指定障害福祉サービス事業者〔生活介護〕〔基準該当放課後等デイサービス〕の指定を受け、神栖市全域をサービス提供範囲として運営しました。

収支面では、年々利用者を増やし、指定管理期間5カ年をかけて独立採算をはかる計画としており、指定3年目の28年度利用者目標は「11人(1日平均)」としました。

新規利用者の獲得については26年度より努力を続けてまいりましたが、28年度は特に市障がい福祉課との連携のもと、事業所のPRと市内の障害者への周知について検討を続けるとともに、設備の修繕など将来に向けた事業所運営についても協議の場を持ちました。また現在利用されている方に対しては、今後も満足して利用いただけるよう「外出活動」などプログラムの充実に努めました。

年間を通じて目標としていた利用者数には至りませんでした。経費は利用料収入の範囲に留め、できる限りの経費節減を図った結果、28年度は事業所として独立採算を図ることができました。

(i) 神栖市障害者デイサービスセンター「のぞみ」の運営（障害者総合支援法）

- ・支援区分別・入浴サービス区分別利用者数（1日の利用定員20名。28年度計画目標：11名/日）

| | | 4月 | 5月 | 6月 | 7月 | 8月 | 9月 | 10月 | 11月 | 12月 | 1月 | 2月 | 3月 | 年間 | |
|------------------|---------|-----|-----|-----|-----|-----|-----|-----|-----|-----|-----|-----|-----|-------|-------|
| 営業日数 | | 26 | 26 | 26 | 26 | 26 | 26 | 26 | 25 | 26 | 26 | 24 | 27 | 310 | |
| 実利用者数 | | 18 | 18 | 18 | 19 | 18 | 18 | 19 | 18 | 18 | 18 | 19 | 20 | 221 | |
| 延利用者数 | | 239 | 252 | 225 | 237 | 234 | 239 | 237 | 200 | 218 | 210 | 181 | 199 | 2,671 | |
| 日平均利用数 | | 9.2 | 9.7 | 8.7 | 9.1 | 9.0 | 9.2 | 9.1 | 8.0 | 8.4 | 8.1 | 7.5 | 7.4 | 8.6 | |
| 支援区 内分別 利用 | 区分3 | 48 | 48 | 41 | 41 | 38 | 46 | 48 | 28 | 48 | 47 | 37 | 35 | 505 | |
| | 区分4 | 58 | 62 | 56 | 56 | 56 | 42 | 41 | 41 | 38 | 37 | 32 | 38 | 557 | |
| | 区分5 | 51 | 49 | 47 | 48 | 49 | 61 | 67 | 61 | 71 | 66 | 63 | 57 | 690 | |
| | 区分6 | 82 | 93 | 81 | 92 | 91 | 90 | 81 | 70 | 61 | 60 | 49 | 69 | 919 | |
| 入浴 内利用 状況 | 一般浴 | 0 | 0 | 0 | 0 | 0 | 0 | 0 | 0 | 0 | 0 | 4 | 7 | 11 | |
| | 特別 浴 | 椅子 | 152 | 158 | 140 | 144 | 140 | 148 | 148 | 119 | 150 | 142 | 119 | 130 | 1,690 |
| | | 寝台 | 59 | 70 | 64 | 70 | 71 | 68 | 66 | 59 | 52 | 47 | 40 | 49 | 715 |
| | なし | 28 | 24 | 21 | 23 | 23 | 23 | 23 | 22 | 16 | 21 | 18 | 13 | 255 | |
| 前年度延利用者数 | | 255 | 250 | 265 | 274 | 251 | 252 | 244 | 223 | 250 | 234 | 244 | 254 | 2,996 | |

(ii) 神栖市障害者デイサービスセンター「のぞみ」基準該当放課後等デイサービスの運営（児童福祉法）

重症心身障害の就学児を対象に、学校休業日（土曜日、祝日、夏休み、冬休み、春休み）に生活介護事業所の指定の範囲内で基準該当放課後等デイサービス事業を、平成26年8月より実施しています。

- ・利用者数（1日の利用定員：のぞみ定員20名のうち5名まで）

| | | 4月 | 5月 | 6月 | 7月 | 8月 | 9月 | 10月 | 11月 | 12月 | 1月 | 2月 | 3月 | 年間 |
|--------|--|-----|-----|-----|-----|-----|-----|-----|-----|-----|-----|-----|-----|-----|
| 営業日数 | | 9 | 7 | 4 | 13 | 26 | 6 | 6 | 7 | 10 | 8 | 4 | 12 | 112 |
| 実利用者数 | | 4 | 4 | 4 | 5 | 4 | 4 | 4 | 4 | 4 | 4 | 4 | 4 | 6 |
| 延利用者数 | | 25 | 17 | 10 | 31 | 56 | 17 | 13 | 23 | 26 | 21 | 14 | 32 | 285 |
| 日平均利用数 | | 2.8 | 2.4 | 2.5 | 2.4 | 2.2 | 2.8 | 2.2 | 3.3 | 2.6 | 2.6 | 3.5 | 2.7 | 2.5 |

| | | | 4月 | 5月 | 6月 | 7月 | 8月 | 9月 | 10月 | 11月 | 12月 | 1月 | 2月 | 3月 | 年間 |
|---------------------|---------|----|----|----|----|----|----|----|-----|-----|-----|----|----|----|-----|
| 状況 入浴 内利 用 | 特別 浴 | 椅子 | 0 | 0 | 0 | 0 | 0 | 0 | 0 | 0 | 0 | 0 | 0 | 0 | 0 |
| | | 寝台 | 2 | 1 | 1 | 2 | 0 | 0 | 0 | 0 | 0 | 0 | 0 | 1 | 7 |
| | なし | | 23 | 16 | 9 | 29 | 56 | 17 | 13 | 23 | 26 | 21 | 14 | 31 | 278 |
| 前年度延利用者数 | | | 21 | 18 | 13 | 30 | 74 | 23 | 16 | 19 | 25 | 22 | 17 | 29 | 307 |

・平成28年度「のぞみ」全体の利用者数

| | 4月 | 5月 | 6月 | 7月 | 8月 | 9月 | 10月 | 11月 | 12月 | 1月 | 2月 | 3月 | 合計 |
|----------|------|------|------|------|------|------|-----|-----|------|------|------|------|-------|
| 営業日数 | 26 | 26 | 26 | 26 | 26 | 26 | 26 | 25 | 26 | 26 | 24 | 27 | 310 |
| 延利用者(生活) | 239 | 252 | 225 | 237 | 234 | 239 | 237 | 200 | 218 | 210 | 181 | 199 | 2,671 |
| 延利用者(児童) | 25 | 17 | 10 | 31 | 56 | 17 | 13 | 23 | 26 | 21 | 14 | 32 | 285 |
| 延利用者総数 | 264 | 269 | 235 | 268 | 290 | 256 | 250 | 223 | 244 | 231 | 195 | 231 | 2,956 |
| 日平均利用数 | 10.2 | 10.3 | 9.0 | 10.3 | 11.2 | 9.8 | 9.6 | 8.9 | 9.4 | 8.9 | 8.1 | 8.6 | 9.5 |
| 前年度日平均 | 10.6 | 10.3 | 10.7 | 11.3 | 12.5 | 10.6 | 9.6 | 9.6 | 10.6 | 10.2 | 10.4 | 10.5 | 10.6 |

(iii) 施設見学・体験会の開催（「福祉作業所きぼうの家」と合同実施）

日 時 平成28年8月19日（金） 12:00～14:20 参加者 4組
 参加者 鹿嶋特別支援学校生徒家族3組、一般1名
 内 容 のぞみ昼食試食、きぼうの家での作業体験、のぞみレクリエーション参加

(iv) 広報紙「のぞみ通信」の発行

毎月発行し、利用者のご家族へ配布するほか、市役所障がい福祉課窓口を設置するとともに市内の計画相談事業所、特別支援学校等にも発送し、事業所をPRしました。

「のぞみ通信」は本会ウェブサイトでも公開しています。

<通信の内容>

- ・当月の行事予定
- ・前月の行事、活動報告
- ・厨房「のぞみ食堂」からのお知らせ
- ・看護師からひとこと
- ・事業所情報（新規利用案内）



(v) 行事等

(ア) 定例行事・活動

- ・お楽しみクッキング（月2回。利用者も参加しておやつづくり等）
- ・避難訓練（毎月1回実施）
- ・利用者お誕生日会（月1回～4回実施）
- ・市内理美容店による出張理美容サービス（毎月第1火曜日）
- ・ボランティアによる手芸指導（月1～4回）
- ・話相手ボランティア来所（12月より週1回）

(イ) ボランティアによるレクリエーション等の実施

- ・読み聞かせボランティア来所（4月2日、8月20日。延べ2団体4名）

- ・ ギター演奏ボランティア来所 (4月7日、5月2日、6月3日、8月25日、12月24日、3月3日。
- ・ 歌ボランティア来所 (5月3日、8月26日。延べ2団体11名) 延べ6名)
- ・ 舞踊ボランティア来所 (5月4日。1団体5名)
- ・ ハーモニカ演奏ボラ来所 (5月7日。1団体8名)
- ・ 笑いヨガボランティア来所 (7月23日、3月13日。延べ2団体3名)
- ・ 人形劇ボランティア来所 (8月2日。1団体3名)
- ・ 大正琴演奏ボランティア来所 (8月5日。1団体5名)
- ・ 車椅子社交ダンスボランティア (8月6日。1団体11名)
- ・ オカリナ演奏ボランティア来所 (8月24日。1団体8名)
- ・ ハンドベル演奏ボランティア (12月17日。1団体11名)
- ・ お話ボランティア来所 (3月7日。1団体3名)

(ウ) 季節ごとの食事・入浴サービスの工夫

| 開催期間 | 昼食(特別メニュー) | 季節のお風呂 |
|--------------|-------------------|-------------|
| 平成28年4月4日、5日 | お花見御膳 | |
| 5月5日 | | お楽しみ風呂(菖蒲湯) |
| 7月7日 | 七夕メニュー | |
| 9月23日、24日 | 運動会弁当 | |
| 10月21日、22日 | ハロウィンメニュー | |
| 11月9日、10日 | お楽しみおやつプレート | |
| 11月18日、19日 | セレクトメニュー | |
| 11月28日～30日 | | りんご風呂 |
| 12月21日～24日 | クリスマスメニュー(23,24日) | ゆず湯 |
| 平成29年1月2日、3日 | おせち料理 | |
| 1月7日 | 七草 | |
| 2月8日～11日 | | フレグランス風呂 |
| 2月23日、24日 | 温麺メニュー | |

(エ) 外出活動・その他の行事等

| 開催日 | 内 容 |
|--------------|---------------------------------|
| 平成28年4月1日～4日 | <外出> お花見(神之池周辺) |
| 5月17日 | <外出> 道の駅いたこ(介助ボランティア1団体4名、個人1名) |
| 5月31日 | <外出> 神栖中央公園 |
| 6月16日、17日 | 福祉作業所きぼうの家製品販売会 |
| 6月24日、25日 | <外出> 千人画廊 |
| 7月8日 | <外出> ドンキホーテ神栖店 |
| 8月19日、20日 | 夏祭り(介助ボランティア1団体2名、個人1名) |
| 9月23日、24日 | 運動会 |
| 10月25日 | <外出> ライフガーデン神栖 |
| 11月7日～19日 | のぞみ芸術祭 |
| 12月13日 | <外出> 鹿島セントラルホテル クリスマスツリー見学 |
| 12月25日 | クリスマス会 |
| 平成29年1月2日 | 新年会 今年の漢字発表 |
| 1月13日 | <外出> 息栖神社初詣 |
| 2月3日 | 節分 豆まき |

(vi) 職員研修の実施、会議等への参加

| 開催日 | 内 容 |
|---------------|-----------------------------------|
| 平成28年7月21、22日 | 平成28年度サービス管理責任者研修（小美玉市） |
| 8月6、7日 | 平成28年度サービス管理責任者研修（水戸市） |
| 8月9日 | （市障害障がい福祉課主催）事業所の安全管理体制における情報共有会議 |
| 9月15日 | 平成28年度サービス管理責任者研修（水戸市） |
| 平成29年1月16、17日 | 平成28年度サービス管理責任者研修（水戸市） |
| 3月7日 | （市障害障がい福祉課主催）平成28年度 神栖市障害者虐待防止研修会 |
| 3月14日、15日 | 平成28年度サービス管理責任者研修（水戸市） |

(vii) 体験学習生等の受け入れ

他機関が実施する介護福祉士養成や介護職員初任者研修などの資格取得のため、また市内中学・高等学校生徒の体験学習の場として、必要な実習現場の提供と実習生・学生の受け入れを行いました。

| 月 日 | 内 容 | 受入人数及び依頼元 |
|-----------|--------|----------------|
| 平成28年8月2日 | 福祉体験学習 | 3名（神栖第三中学校1学年） |
| 8月25日 | 職場体験 | 3名（神栖第二中学校2学年） |
| 10月20日 | ふれあい体験 | 3名（神栖高校1学年） |

(viii) 嘱託医巡回相談

身体障害者デイサービスセンターのぞみ、及び福祉作業所きぼうの家利用者の健康管理のため、嘱託医契約を締結した医師による事業所の巡回を毎月1回実施しています。

| 開催日 | 内 容 |
|------------|---------------------|
| 平成28年4月5日 | 利用者の様子報告 |
| 6月7日 | 救急車要請で救急隊に伝える内容について |
| 7月5日 | 利用者の血液検査結果について |
| 8月2日 | バイタルチェックについて |
| 9月2日 | バイタルチェックについて |
| 10月25日 | 利用者の様子報告 |
| 11月4日 | 利用者の様子報告 |
| 12月6日 | 利用者の様子報告 |
| 平成29年1月10日 | 利用者の様子報告 |
| 2月7日 | 利用者の様子報告 |
| 3月7日 | 利用者の様子報告 |

(ix) 利用者獲得に向けた市との協議、関係機関主催行事への参加

| 開催日 | 内 容 |
|------------|-----------------------------------|
| 平成28年6月16日 | 障がい福祉課との定例打ち合わせ（27年度実績報告） |
| 7月14日 | 障がい福祉課との定例打ち合わせ（サービス未利用者へのPR方法検討） |
| 8月5日 | 鹿島特別支援学校主催「福祉事業所合同説明会」（事業所のPR） |
| 8月9日 | 障がい福祉課主催「事業所の安全管理体制における情報共有会議」 |

| 開催日 | 内 容 |
|-----------|---------------------------------|
| 8月18日 | 障がい福祉課との定例打ち合わせ（老朽化した備品の修繕について） |
| 9月29日 | 障がい福祉課との定例打ち合わせ（老朽化した設備の改修について） |
| 10月18日 | 障がい福祉課との定例打ち合わせ（下半期の運営について） |
| 11月10、16日 | 障がい福祉課との定例打ち合わせ（備品の購入について） |
| 12月13日 | 障がい福祉課との打ち合わせ（利用者受け入れの基準について） |

(ix) 利用者アンケートの実施（平成29年2月）

| 実施対象23名 ・回収数 13名 (回収率 56.5%) | サービスを利用しての満足度 | 生活介護 | | 放課後等デイ | |
|------------------------------------|--------------------|-----------|-----------|-----------|-------|
| | | 8名(66.7%) | 1名(50.0%) | 1名(50.0%) | 0名() |
| | 1. 大変満足している | 3名(25.0%) | 1名(50.0%) | 0名() | 0名() |
| | 2. どちらかといえば満足している | 1名(8.3%) | 0名() | 0名() | 0名() |
| | 3. どちらともいえない | 0名() | 0名() | 0名() | 0名() |
| | 4. どちらかといえば満足していない | 0名() | 0名() | 0名() | 0名() |
| | 5. ぜんぜん満足していない | 0名() | 0名() | 0名() | 0名() |

利用者からはおおむね満足をいただけるサービス提供が出来ました。重度障害の方が多く利用される事業所ですので、今後も各利用者の体調に常に気を配り、安心して1日楽しく過ごしていただける事業所運営を心がけ、一人でも多くの方に利用してもらえよう努力を続けます。

(10) 福祉作業所きぼうの家 の運営（指定管理事業。指定管理料 0円）

障害のある方が、作業や生活訓練のなかから働くことの喜びや達成感、仲間と過ごす楽しさを通してご本人の自信に繋がるよう自立と社会参加の支援を行っています。神栖市の指定管理者（指定期間：平成26年度～30年度の5年間）として、茨城県より指定障害福祉サービス事業者〔生活介護及び就労継続支援B型〕の指定を受け、神栖市全域をサービス提供範囲とし、運営しました。

28年度の利用者目標は「19.4人（生活介護6.7人、就労継続支援B型12.7人。1日平均）」としておりましたが、年間を通じてほぼ目標通りの利用をいただきました。利用料収入も当初見込み通りとなり、28年度も独立採算を維持することができました。

新規利用者獲得に向け、デイサービスセンターのぞみと合同で「体験・見学会の開催」「障害者支援事業所へ事業のPR」「特別支援学校への事業PR」を継続し、また就労継続支援B型では利用者に支払う工賃の増強を含め、就労の場としても魅力ある事業所づくりに努めました。

(i) 利用者の状況及び月別活動実績

・障害支援区分別利用者数（生活介護事業所。1日の利用定員10名）

| | 4月 | 5月 | 6月 | 7月 | 8月 | 9月 | 10月 | 11月 | 12月 | 1月 | 2月 | 3月 | 合計 |
|--------|-----|-----|-----|-----|-----|-----|-----|-----|-----|-----|-----|-----|-------|
| 営業日数 | 20 | 19 | 22 | 20 | 21 | 20 | 20 | 20 | 19 | 19 | 20 | 22 | 242 |
| 実利用者数 | 11 | 11 | 11 | 11 | 11 | 11 | 11 | 11 | 11 | 11 | 11 | 13 | 134 |
| 延利用者数 | 135 | 131 | 159 | 135 | 142 | 147 | 146 | 144 | 136 | 137 | 140 | 170 | 1,722 |
| 日平均利用数 | 6.8 | 6.9 | 7.2 | 6.8 | 6.8 | 7.4 | 7.3 | 7.2 | 7.2 | 7.2 | 7.0 | 7.7 | 7.1 |

| | | 4月 | 5月 | 6月 | 7月 | 8月 | 9月 | 10月 | 11月 | 12月 | 1月 | 2月 | 3月 | 合計 |
|-------------------------------|-----|-----|-----|-----|-----|-----|-----|-----|-----|-----|-----|-----|-----|-------|
| 内訳 障害 支援 区 分 別 | 区分2 | 20 | 19 | 22 | 20 | 21 | 14 | 15 | 20 | 19 | 19 | 20 | 22 | 231 |
| | 区分3 | 41 | 47 | 52 | 45 | 45 | 49 | 51 | 46 | 43 | 44 | 48 | 58 | 569 |
| | 区分4 | 44 | 39 | 51 | 42 | 44 | 46 | 41 | 39 | 40 | 40 | 39 | 48 | 513 |
| | 区分5 | 30 | 26 | 34 | 28 | 32 | 38 | 39 | 39 | 34 | 34 | 33 | 34 | 401 |
| | 区分6 | 0 | 0 | 0 | 0 | 0 | 0 | 0 | 0 | 0 | 0 | 0 | 8 | 8 |
| 工賃 | | 500 | 700 | 800 | 500 | 500 | 500 | 500 | 500 | 500 | 500 | 500 | 500 | 6,500 |
| 前年度延利用者数 | | 141 | 117 | 152 | 156 | 135 | 112 | 147 | 127 | 120 | 129 | 144 | 156 | 1,636 |
| 前年度日平均利用 | | 6.7 | 6.5 | 6.9 | 7.1 | 6.4 | 5.9 | 7.0 | 6.7 | 6.3 | 6.8 | 7.2 | 7.1 | 6.7 |

・障害支援区分別利用者数（就労継続支援B型事業所。1日の利用定員20名）

| | | 4月 | 5月 | 6月 | 7月 | 8月 | 9月 | 10月 | 11月 |
|-------------------------------|------|---------|---------|--------|--------|---------|---------|---------|---------|
| 営業日数 | | 20 | 19 | 22 | 20 | 21 | 20 | 20 | 20 |
| 実利用者数 | | 17 | 17 | 16 | 15 | 16 | 16 | 15 | 16 |
| 延利用者数 | | 245 | 247 | 305 | 255 | 271 | 262 | 233 | 225 |
| 日平均利用数 | | 12.3 | 13.0 | 13.9 | 12.8 | 12.9 | 13.1 | 11.7 | 11.3 |
| 内訳 障害 支援 区 分 別 | 区分1 | 10 | 15 | 18 | 19 | 17 | 18 | 15 | 17 |
| | 区分2 | 120 | 120 | 147 | 129 | 136 | 134 | 128 | 122 |
| | 区分3 | 66 | 61 | 71 | 48 | 52 | 50 | 51 | 50 |
| | 区分4 | 1 | 0 | 0 | 0 | 0 | 0 | 0 | 0 |
| | 区分なし | 48 | 51 | 69 | 59 | 66 | 60 | 39 | 36 |
| 月別活動実績 | 事業収入 | 147,792 | 132,850 | 97,315 | 81,840 | 185,819 | 189,770 | 110,539 | 109,243 |
| | 工賃 | 69,300 | 101,000 | 81,200 | 70,800 | 73,000 | 65,400 | 86,200 | 90,700 |
| 前年度延利用者数 | | 291 | 251 | 276 | 281 | 256 | 236 | 263 | 218 |
| 前年度日平均利用 | | 13.9 | 13.9 | 12.5 | 12.8 | 12.2 | 12.4 | 12.5 | 11.5 |

| | | 12月 | 1月 | 2月 | 3月 | 合計 | 2事業合算 | 前年度 |
|--------------------------------------|------|---------|--------|--------|---------|-----------|-----------|-----------|
| 営業日数 | | 19 | 19 | 20 | 22 | 242 | 242日 | 243日 |
| 実利用者数 | | 15 | 14 | 14 | 16 | 187 | 321 | 29 |
| 延利用者数 | | 221 | 223 | 221 | 264 | 2,972 | 4,694 | 4,687 |
| 日平均利用数 | | 11.6 | 11.7 | 11.1 | 12.0 | 12.3 | 19.4 | 19.3 |
| 区 分 別 利 用 者 内 訳 | 区分1 | 17 | 7 | 10 | 4 | 167 | 167 | |
| | 区分2 | 121 | 128 | 127 | 142 | 1,554 | 1,785 | |
| | 区分3 | 45 | 48 | 50 | 76 | 668 | 1,237 | |
| | 区分4 | 0 | 0 | 0 | 0 | 1 | 514 | |
| | 区分5 | 0 | 0 | 0 | 0 | 0 | 401 | |
| | 区分6 | | | | | 0 | 8 | |
| | 区分なし | 38 | 40 | 34 | 42 | 582 | 582 | |
| 月別活動実績 | 事業収入 | 121,426 | 72,232 | 85,385 | 128,263 | 1,462,474 | 1,462,474 | 1,346,538 |
| | 工賃 | 95,700 | 70,100 | 56,200 | 83,100 | 942,700 | 949,200 | 901,350 |
| 前年度延利用者数 | | 227 | 232 | 241 | 279 | 3,051 | 4,687 | |
| 前年度日平均利用 | | 11.9 | 12.2 | 12.1 | 12.7 | 12.6 | 19.3 | |

(ii) 季節的事業

| 開催日 | 内 容 | 場 所 | 参加人数 |
|------------|------------------|------------|--------|
| 平成28年4月06日 | お花見 | 神之池 | 利用者21名 |
| 7月01日 | 収穫祭（カレーライス調理） | 作業所 | 利用者21名 |
| 7月15日 | ヨガ体操 | 作業所 | 利用者22名 |
| 8月19日 | 施設見学・体験会（のぞみと合同） | 作業所、デイサービス | 参加者4組 |
| 11月25日 | 第23回霜月祭 | 作業所 | 利用者18名 |
| 12月02日 | ヨガ体操 | 作業所 | 利用者20名 |
| 12月22日 | クリスマス会 | 作業所 | 利用者20名 |
| 平成29年2月03日 | 豆まき | 作業所 | 利用者19名 |
| 3月17日 | ヨガ体操 | 作業所 | 利用者22名 |

(iii) 定例事業

※「(生)」…生活介護事業利用者、「(就)」…就労継続支援B型事業利用者

(ア) 音楽活動（隔週月曜日の午後に余暇活動の一環としてカラオケなどを行っています。）

| | 4月 | 5月 | 6月 | 7月 | 8月 | 9月 | 10月 | 11月 | 12月 | 1月 | 2月 | 3月 | 合計 | 前年度 |
|-------|----|----|----|----|----|----|-----|-----|-----|----|----|----|-----|-----|
| 実施回数 | 3 | 5 | 4 | 3 | 3 | 3 | 4 | 5 | 4 | 2 | 4 | 3 | 43 | 33 |
| 人数(生) | 17 | 27 | 20 | 13 | 13 | 20 | 25 | 27 | 22 | 12 | 22 | 20 | 238 | 156 |
| 人数(就) | 24 | 24 | 25 | 10 | 20 | 23 | 19 | 18 | 17 | 22 | 21 | 8 | 231 | 131 |

(イ) 創作活動（季節柄にあわせ折り紙等で創作し壁を飾っています。）

| | 4月 | 5月 | 6月 | 7月 | 8月 | 9月 | 10月 | 11月 | 12月 | 1月 | 2月 | 3月 | 合計 | 前年度 |
|-------|----|----|----|----|-----|----|-----|-----|-----|----|----|-----|-------|-----|
| 実施回数 | 20 | 19 | 22 | 20 | 21 | 20 | 20 | 19 | 19 | 19 | 20 | 22 | 241 | 239 |
| 人数(生) | 92 | 95 | 96 | 72 | 106 | 80 | 54 | 83 | 76 | 98 | 86 | 110 | 1,048 | 857 |
| 人数(就) | 2 | 0 | 2 | 1 | 0 | 0 | 0 | 0 | 0 | 0 | 0 | 3 | 8 | 17 |

(ウ) リーディングサービス（毎月第2・4火曜日に朗読ボランティアの協力をいただいています。）

| | 4月 | 5月 | 6月 | 7月 | 8月 | 9月 | 10月 | 11月 | 12月 | 1月 | 2月 | 3月 | 合計 | 前年度 |
|-------|----|----|----|----|----|----|-----|-----|-----|----|----|----|-----|-----|
| 実施回数 | 2 | 2 | 2 | 2 | 2 | 2 | 2 | 2 | 2 | 2 | 2 | 2 | 24 | 23 |
| 人数(生) | 11 | 12 | 10 | 12 | 12 | 12 | 14 | 13 | 9 | 10 | 12 | 12 | 139 | 111 |
| 人数(就) | 0 | 0 | 2 | 1 | 1 | 0 | 0 | 1 | 0 | 0 | 2 | 0 | 7 | 14 |

(エ) 野外活動（毎週水曜日の午後、天気の様子を見ながら、作業所周辺の散策を行っています。）

| | 4月 | 5月 | 6月 | 7月 | 8月 | 9月 | 10月 | 11月 | 12月 | 1月 | 2月 | 3月 | 合計 | 前年度 |
|-------|----|----|----|----|----|----|-----|-----|-----|----|----|----|-----|-----|
| 実施回数 | 7 | 6 | 5 | 5 | 4 | 4 | 4 | 2 | 5 | 5 | 6 | 6 | 59 | 86 |
| 人数(生) | 33 | 21 | 29 | 19 | 16 | 10 | 19 | 6 | 23 | 35 | 37 | 42 | 290 | 376 |
| 人数(就) | 20 | 0 | 2 | 3 | 4 | 13 | 3 | 0 | 16 | 9 | 12 | 11 | 93 | 77 |

(オ) 外出活動（毎週火曜日、神栖市内や潮来市内の事業者への納品を兼ねて外出を行っています。）

| | 4月 | 5月 | 6月 | 7月 | 8月 | 9月 | 10月 | 11月 | 12月 | 1月 | 2月 | 3月 | 合計 | 前年度 |
|-------|----|----|----|----|----|----|-----|-----|-----|----|----|----|-----|-----|
| 実施回数 | 7 | 7 | 6 | 5 | 4 | 4 | 6 | 6 | 2 | 6 | 4 | 3 | 60 | |
| 人数(生) | 19 | 24 | 16 | 8 | 5 | 18 | 13 | 17 | 0 | 15 | 12 | 9 | 156 | |
| 人数(就) | 14 | 13 | 8 | 13 | 18 | 4 | 9 | 3 | 4 | 16 | 7 | 4 | 113 | |

(カ) メイク講座（女性の利用者を対象に月1回メイクボランティアの協力をいただいています。）

| | 4月 | 5月 | 6月 | 7月 | 8月 | 9月 | 10月 | 11月 | 12月 | 1月 | 2月 | 3月 | 合計 | 前年度 |
|-------|----|----|----|----|----|----|-----|-----|-----|----|----|----|----|-----|
| 実施回数 | 1 | 1 | 1 | 1 | 1 | 1 | 1 | 1 | 1 | 1 | 1 | 1 | 12 | 12 |
| 人数(生) | 2 | 4 | 3 | 3 | 2 | 4 | 3 | 3 | 3 | 4 | 3 | 4 | 38 | 39 |
| 人数(就) | 4 | 3 | 4 | 4 | 4 | 3 | 4 | 3 | 4 | 4 | 4 | 3 | 44 | 42 |

(キ) 調理実習（月1回程度、簡単な調理を行っています。）

| | 4月 | 5月 | 6月 | 7月 | 8月 | 9月 | 10月 | 11月 | 12月 | 1月 | 2月 | 3月 | 合計 | 前年度 |
|-------|----|----|----|----|----|----|-----|-----|-----|----|----|----|----|-----|
| 実施回数 | 0 | 0 | 1 | 0 | 2 | 0 | 0 | 1 | 1 | 0 | 0 | 0 | 5 | 7 |
| 人数(生) | 0 | 0 | 7 | 0 | 11 | 0 | 0 | 7 | 7 | 0 | 0 | 0 | 32 | 45 |
| 人数(就) | 0 | 0 | 4 | 0 | 4 | 0 | 0 | 0 | 0 | 0 | 0 | 0 | 8 | 6 |

(ク) 避難訓練（月1回、避難訓練を実施しています。）

| | 4月 | 5月 | 6月 | 7月 | 8月 | 9月 | 10月 | 11月 | 12月 | 1月 | 2月 | 3月 | 合計 | 前年度 |
|-------|----|----|----|----|----|----|-----|-----|-----|----|----|----|-----|-----|
| 日付 | 11 | 20 | 17 | 11 | 26 | 7 | 20 | 14 | 28 | 13 | 10 | 24 | 12 | 12 |
| 人数(生) | 7 | 7 | 6 | 7 | 7 | 7 | 6 | 7 | 9 | 6 | 8 | 7 | 84 | 90 |
| 人数(就) | 13 | 14 | 16 | 12 | 14 | 12 | 11 | 13 | 12 | 13 | 14 | 12 | 156 | 122 |

(iv) 作業

(ア) ゴムバリ取り作業 ゴムのバリ取りをしています。

| | 4月 | 5月 | 6月 | 7月 | 8月 | 9月 | 10月 | 11月 | 12月 | 1月 | 2月 | 3月 | 合計 | 前年度 |
|-------|----|----|----|----|----|----|-----|-----|-----|----|----|----|-----|-----|
| 実施回数 | 13 | 8 | 9 | 10 | 10 | 15 | 13 | 6 | 11 | 5 | 6 | 11 | 117 | 136 |
| 人数(生) | 16 | 4 | 23 | 17 | 13 | 14 | 14 | 8 | 21 | 15 | 12 | 26 | 183 | 254 |
| 人数(就) | 38 | 27 | 44 | 40 | 33 | 55 | 41 | 52 | 39 | 29 | 30 | 45 | 473 | 521 |

(イ) 内職作業 雑誌付録等の組立をしています。

| | 4月 | 5月 | 6月 | 7月 | 8月 | 9月 | 10月 | 11月 | 12月 | 1月 | 2月 | 3月 | 合計 | 前年度 |
|-------|-----|-----|-----|-----|-----|-----|-----|-----|-----|-----|-----|-----|-------|-------|
| 実施回数 | 28 | 16 | 21 | 19 | 21 | 20 | 20 | 16 | 15 | 14 | 14 | 22 | 226 | 221 |
| 人数(生) | 2 | 11 | 9 | 18 | 5 | 13 | 44 | 11 | 16 | 5 | 8 | 8 | 150 | 143 |
| 人数(就) | 186 | 166 | 283 | 251 | 200 | 219 | 279 | 160 | 178 | 146 | 142 | 238 | 2,448 | 2,429 |

(ウ) 農耕活動 野菜の栽培・収穫・販売を行っています。

| | 4月 | 5月 | 6月 | 7月 | 8月 | 9月 | 10月 | 11月 | 12月 | 1月 | 2月 | 3月 | 合計 | 前年度 |
|-------|----|----|----|----|----|----|-----|-----|-----|----|----|----|-----|-----|
| 実施回数 | 11 | 14 | 15 | 15 | 13 | 7 | 14 | 3 | 7 | 6 | 8 | 4 | 117 | 134 |
| 人数(生) | 0 | 2 | 6 | 0 | 0 | 0 | 0 | 0 | 4 | 0 | 0 | 0 | 12 | 14 |
| 人数(就) | 46 | 73 | 77 | 47 | 61 | 33 | 66 | 15 | 25 | 23 | 37 | 13 | 516 | 660 |

(エ) 制作活動 雑巾や刺繍タオル、ランチバック・手提げバック等の制作物を販売しています。

| | 4月 | 5月 | 6月 | 7月 | 8月 | 9月 | 10月 | 11月 | 12月 | 1月 | 2月 | 3月 | 合計 | 前年度 |
|-------|----|-----|----|----|-----|----|-----|-----|-----|-----|-----|----|-------|-----|
| 実施回数 | 20 | 19 | 21 | 16 | 21 | 20 | 19 | 19 | 18 | 18 | 20 | 22 | 233 | 238 |
| 人数(生) | 0 | 0 | 2 | 0 | 0 | 0 | 0 | 0 | 0 | 0 | 0 | 0 | 2 | 3 |
| 人数(就) | 93 | 110 | 75 | 49 | 107 | 82 | 25 | 98 | 95 | 121 | 110 | 62 | 1,027 | 867 |

(オ) 洗濯業務 エプロン等の洗濯の外注を受け社会性を育んでいます。

| | 4月 | 5月 | 6月 | 7月 | 8月 | 9月 | 10月 | 11月 | 12月 | 1月 | 2月 | 3月 | 合計 | 前年度 |
|-------|----|----|----|----|----|----|-----|-----|-----|----|----|----|-----|-----|
| 実施回数 | 20 | 19 | 22 | 20 | 21 | 20 | 20 | 20 | 19 | 19 | 20 | 22 | 242 | 243 |
| 人数(生) | 7 | 7 | 8 | 6 | 8 | 5 | 4 | 5 | 6 | 5 | 8 | 8 | 77 | 71 |
| 人数(就) | 33 | 31 | 36 | 34 | 34 | 36 | 36 | 35 | 32 | 33 | 32 | 36 | 408 | 409 |

(v) 広報紙「きぼうの家」発行（毎月。通者及び関係機関へ配布。ホームページでも公開）

(vi) 職員研修の実施

外部研修・会議等に参加するとともに、日々のケース検討をはじめ内部研修の実施やサービス調整会議を実施し、業務課題の解決を図りました。

| 開催日 | 内 容 |
|------------|--------------------------------|
| 平成28年4月06日 | サービス調整会議「業務内容確認」 |
| 5月20日 | 定例研修会「運転研修」 |
| 7月21日 | 平成28年度サービス管理責任者研修（小美玉市。～7月22日） |
| 8月19日 | 平成28年度サービス管理責任者研修（水戸市） |
| 11月30日 | 平成28年度サービス管理責任者研修（水戸市。～12月1日） |
| 平成29年2月04日 | 平成28年度神栖市障害者虐待防止研修会（1日目） |
| 2月11日 | 平成28年度神栖市障害者虐待防止研修会（2日目） |
| 2月27日 | 定例研修会「障害者虐待防止研修」 |

(vii) 現場実習生、福祉体験学習生の受け入れ

特別支援学校や市内の中学生が実施する、卒業後の職業生活に必要な基礎的知識・技能・態度を養うことを目的とした現場実習生の受け入れを行いました。

| 受入期間 | 学 校 名 | 受入人数 |
|-------------|---------------------|------|
| 6月13日～6月24日 | 鹿島特別支援学校現場実習（高等部3年） | 1名 |
| 10月3日～10月4日 | 鹿島特別支援学校現場実習（高等部2年） | 1名 |

(viii) 利用者アンケートの実施（平成29年2月）

- ・実施対象 26名
- ・回収数 25名（回収率 96.2%）
- ・事業を利用しての満足度
 - 1. 大変満足している 4名（16.0%）
 - 2. 満足している 17名（68.0%）
 - 3. ふつう 4名（16.0%）
 - 4. あまり満足していない 0名（0.0%）
 - 5. 不満である 0名（0.0%）

利用者から作業所事業について8割の方に概ね満足と評価頂いています。しかし、工賃の増額については、主に内職作業が中心のため微増となりましたが、作業の細分化により多くの利用者が作業に関わることが出来ています。今後も工賃の増強や外出行事等を増やすことによって、利用者にとって魅力ある事業所になるよう努め、利用率の向上を図ります。

・地域福祉推進システムを実現する組織体制整備

1. 専門職を活かした組織機構の再編

(1) 社会福祉法人神栖市社会福祉協議会 組織・機構図 (平成28年度)

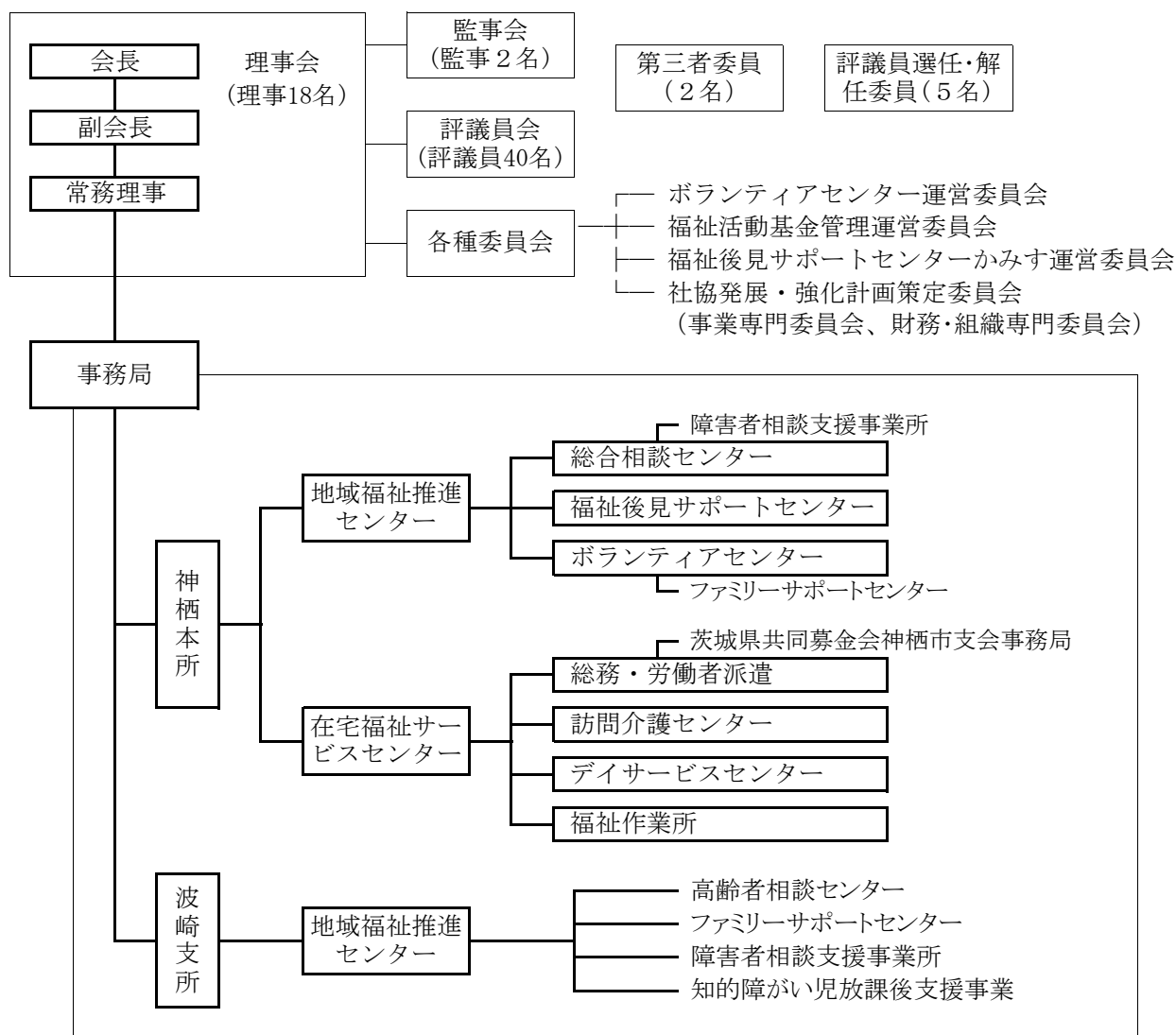

(2) 自己啓発援助制度 (自主事業)

本会職員が自らの意志により個別に行う研修で、知識と技能を身につけるなど職員の資質向上を図るための研修に対する助成制度として平成21年度より実施しています。事務局内の対人援助スタッフは福祉分野の国家資格取得者のみで構成することを目標とし、本会職員の意識向上も図ることができました。

| 資格等の種類 | 資格取得報告 | 実務経験証明 | 講習時間確保 | 備考 |
|---------|--------|--------|--------|---------------------|
| 社会福祉士 | | | | 第29回試験(29年1月実施)2名合格 |
| 精神保健福祉士 | 1名※ | | | |
| 介護福祉士 | | | | 第29回試験(29年1月実施)1名合格 |

※前年度試験(28年1月実施)の合格者

・有資格者数 (平成29年3月31日時点。登録手続中の者を含む)

| 資格等の種類 | 社会福祉士 | 精神保健福祉士 | 介護福祉士 | 職員総数 |
|--------|-------|---------|-------|------|
| 人数 | 14名 | 12名 | 21名 | 54名 |
| (前年度末) | 12名 | 12名 | 23名 | 58名 |

(3) 外部研修への参加

各センター毎の研修プログラム専門化と並行して、組織全体で研修を体系づける取り組みとして実施しました。28年度は、社会福祉法人制度改正への対応を中心とした研修の機会が多くなりましたが、第4次地域福祉活動計画の重点事業である「子育てサポート」「福祉教育」に関する研修・情報収集にも積極的に取り組みました。

| 開催日 | 内 容 | 備 考 |
|----------------|--|----------------------|
| 平成28年 4月28日 | 市町村社協常務理事・事務局長会議 (平成28年度茨城県社協事業について) | 茨城県総合福祉会館 (水戸市) |
| 6月30日 | 市町村社協事務局長会総会及び研修会 (茨城県社協からの報告・連絡・説明) (研修「会計から見た改正社会福祉法への対応」) | 茨城県総合福祉会館 (水戸市) |
| 9月12日 | 社協モデル定款説明会・市町村社協情報交換会 (法人社協モデル定款の解説、改正対応状況に関する情報交換) | 茨城県総合福祉会館 (水戸市) |
| 10月20日 | 全国社会福祉協議会主催 ファミリーサポートセンター全国アド バイザー講習会・交流会(～10月21日) | ザ・ランドマークス クエア東京 |
| 10月27日 | 茨城県主催 社会福祉法人制度改革に関する説明会 (制度改革の概要、改正スケジュールについて) | 茨城県庁舎 講堂 (水戸市) |
| 11月15日 | 平成28年度福祉教育推進セミナー (パネルディスカッション「学校と地域をつなぐ福祉教育の役割 を考える」)(『現場で使える福祉教育のすすめ』の活用) | 茨城県総合福祉会館 (水戸市) |
| 12月9日 | 茨城社協職員連絡協議会鹿行支部研修会 (メンタルヘルスについて) | 鹿嶋市総合福祉セン ター |
| 平成29年 1月20日 | 市町村社協総務担当職員研修会 (社会福祉充実残額の算出、役員の損害賠償責任について) | 日本赤十字社茨城県 支部(水戸市) |
| 1月26日 | 平成28年度生活支援コーディネーター養成研修(1日目/全2日) (1日目。2名受講) | 茨城県総合福祉会館 (水戸市) |
| 2月2日 | 平成28年度生活支援コーディネーター養成研修(1日目/全2日) (2日目。2名受講) | ケーズデンキスタジ アム水戸 |
| 2月20日 | 市町村社協事務局長連絡会議 (講義「災害時の事務局長としての備え～常総市の状況から～」) (講義「家庭裁判所の補導委託制度について」) | 茨城空港(小美玉市) |

(4) 職員衛生管理

労働安全衛生法、及び社会福祉法人神栖市社会福祉協議会職員衛生管理規程に基づき、職員の衛生管理対策の推進体制を整備・継続しました。

平成28年8月、全職員に対し定期健康診断を実施し、29年2月は職員のストレスチェックを実施しました。また、産業医の定期巡視と連携しながら、衛生管理者による各職員の健康状態の確認と健康保持に努めました。

2. 財源の確保

(1) 応援者を増やす（自主財源の増強）ための広報（自主事業）

本会情報公開規程に定める情報公開の推進に向け、本会事業概要、定款及び役員名簿、事業計画書及び収支予算、事業報告及び収支決算等について、一般の閲覧に供するだけでなく、本会発行の広報紙やホームページでは、神栖市の地域福祉に多くの市民が参加・協力してもらえるような情報提供を心がけました。



「かみす社協ニュース」

(i) 広報紙「かみす社協ニュース」の発行 発行部数：23,800部（新聞折込）

社協活動に関する情報を中心に毎月1日に全戸配布し、福祉についての啓発を図りました。

| 発行日 | 号数 | 主 な 記 事 等 |
|---------------|------|--|
| 平成28年 4月1日 | 287号 | 平成28年度神栖市社協事業の概要、平成28年度社協一般・特別会員募集、『福祉後見サポートセンターかみす』開設、第219回地域ネットワーク勉強会告知、発達障害療育者研修フォローアップ研修会報告、4月のサロン情報、つもる善意 |
| 5月1日 | 288号 | 平成28年度神栖市社協の予算、平成28年度社協一般・特別会員募集、ご活用下さい「福祉教育出前講座」、第220回地域ネットワーク勉強会告知、用者募集、精神障害者の地域生活支援、5月のサロン情報、つもる善意、熊本地震義援金募集 |
| 6月1日 | 289号 | 障害者の“暮らしの安心”をサポートします、第221回地域ネットワーク勉強会告知、平成27年度事業報告・収支決算、社協法人会員募集、高齢者相談センター事業紹介、子育てサポーター養成基礎研修告知、6月のサロン情報、つもる善意 |
| 7月1日 | 290号 | 高校生の進路アシストカレッジ参加者募集、第222回地域ネットワーク勉強会告知、見学・体験利用受付中（障害者デイサービスセンターのぞみ・福祉作業所きぼうの家）、平成28年度福祉活動基金助成案内、7月のサロン情報、つもる善意 |
| 8月1日 | 291号 | のぞみ・きぼうの家合同見学会告知、第223回地域ネットワーク勉強会告知、赤い羽根募金設置協力店募集、福祉教育出前講座紹介、成年後見制度をご存じですか、「高次脳機能障害を考える会」、「介護者の会わかば」、8月のサロン情報、つもる善意 |
| 9月1日 | 292号 | 高校生の進路アシストカレッジ第5期修了、のぞみ・きぼうの家利用者募集、第224回地域ネットワーク勉強会告知、赤い羽根募金箱設置協力店募集、社協への寄付金で税金控除が受けられます、9月のサロン情報、つもる善意 |
| 10月1日 | 293号 | 赤い羽根共同募金運動スタート、のぞみ・きぼうの家利用者募集、社会参加の始めの一步「精神保健デイケア事業」、第225回地域ネットワーク勉強会告知、10月のサロン情報、つもる善意 |
| 11月1日 | 294号 | 第8期発達障害療育者研修会『発達障害児の理解と支援』講座告知、第226回地域ネットワーク勉強会告知、茨城県知事表彰・茨城県社協会長表彰、赤い羽根共同募金、寄付物品の使われ方、11月のサロン情報、つもる善意 |
| 12月1日 | 295号 | 福祉後見サポートセンターかみす紹介、平成28年度社協一般・特別会員実績中間報告、年末年始休業のご案内、第227回地域ネットワーク勉強会告知、のぞみ芸術祭報告、赤い羽根共同募金、わくわくサロンみもぎオープン、12月のサロン情報、つもる善意 |
| 平成29年 1月4日 | 296号 | 新年のごあいさつ、社協は福祉の総合相談窓口、平成28年度法人会員様ご紹介、第228回地域ネットワーク勉強会告知、きぼうの家縫製品のご紹介、第8期発達障害療育者研修会報告、赤い羽根共同募金、1月のサロン情報、つもる善意 |
| 2月1日 | 297号 | 映画『校庭に東風吹いて』上映会告知、赤い羽根共同募金実績報告、第229回地域ネットワーク勉強会告知、のぞみ利用者募集、社協の募金箱を市内各所に設置、2月のサロン情報、つもる善意 |

| 発行日 | 号数 | 主 な 記 事 等 |
|------|------|--|
| 3月1日 | 298号 | 精神保健デイケア事業紹介、神栖市社協会長表彰・感謝、第230回地域ネットワーク勉強会告知、きぼうの家利用者募集、手話サークル虹の会に「厚生労働大臣感謝状」、3月のサロン情報、つもる善意 |

(ii) 広報紙「ボランティアセンターマガジン」の発行

発行部数：23,800部（新聞折込）

ボランティア活動に関する社協事業の告知や、市内で活躍する市民ボランティアの活動紹介を中心とした情報紙として、毎偶数月15日に全戸配布し、「かみす社協ニュース」と併せ紙面の拡大・充実を図りました。

「ボランティアセンターマガジン」



| 発行日 | 号数 | 主 な 記 事 等 |
|----------------|-----|--|
| 平成28年 4月15日 | 29号 | ボランティア紹介(バルーンアートwa' mくーる)、おじゃまします「ほっとサロン」、アジアに届け!! 空飛ぶ車いすin神栖、ハッチ主催「ムーブメント教育・療法」告知、子育てサポーター養成基礎研修告知、ファミサポ体験記 |
| 6月15日 | 30号 | ボランティア紹介(かみすべっぴんさん、ひとみの会)、おじゃまします「お茶の間サロン笑い処」、お食事と演芸でおもてなし『さわやか会食会』、収集ボランティアのすすめ、子育てふれあい広場ひよこ |
| 8月15日 | 31号 | ボランティア紹介(民謡サークル佐久間会)、輝くための“男”の講座告知、私たちのサロン自慢「わくわくサロン知手浜」、始動! 神栖輝楽シニア倶楽部、赤い羽根募金箱設置協力店募集 |
| 10月15日 | 32号 | ボランティア紹介(オカリナポポ)、私たちのサロン自慢「わくわくサロンはさき」、赤い羽根共同募金、ファミリーサポートセンターのご案内、神栖おもちゃ修理ボラ、子育てふれあい広場ひよこ |
| 12月15日 | 33号 | ボランティア紹介(ひまわり会)、私たちのサロン自慢「わくわくサロン松原」、輝くための“男”の講座報告、収集ボランティア活動のすすめ、赤い羽根共同募金、社協波崎支所の入室中止について |
| 平成29年 2月15日 | 34号 | ボランティア紹介(プアラレア・フラ・オハナ、バルーンアートwa' mくーる)、うるかみす協力会員養成講座告知、私たちのサロン自慢「わくわくサロンあけぼの」、ボランティア登録&保険のご案内、たんぽぽ広場、うぐいすの会朗読発表会 |

(iii) 神栖市社会福祉協議会ホームページの運営



(ボランティアセンターウェブサイト)

URL <http://www.kamisushakyo.com>

<http://www.kamisushakyo.com/vc> (ボランティアセンター)

各種相談事業・機関の紹介、社協が実施する福祉サービスの紹介と提供実績の報告、交流サロンの紹介と活動実績報告、ボランティア活動・サークルの紹介、社協の財源・組織等を掲載しています。

社協ニュース、ボランティアセンターマガジン、地域ネットワークニュース、地域福祉活動計画書、事業報告書については全文をPDF形式で掲載しました。



(社協ウェブサイト)

平成28年度中の新規掲載数 401件 (前年度411件)

平成28年度アクセス総数 22,977件 (日平均63件)
(前年度 192,096件)

ウェブサーバーの移設に伴い、アクセス数を集計するウェブ統計ソフトウェアを平成28年4月以降、これまで使用していた「アーチン(画像、PDFファイル等サーバー上の全てのファイル閲覧を社協ウェブサイトへのアクセスとして集計)」から、「Googleアナリティクス(ウェブページ閲覧数のみを集計)」に変更しました。アクセス集計方法の変更により、前年度と比較しアクセス総数が減少しました。

(iv) 神栖市社会福祉協議会リーフレットの発行

社会福祉協議会の役割や、本会の取り組みについて、市内の各世帯や企業・事業所等に理解を深めてもらうことと、社協会員加入のお願いをする冊子として毎年1回、年度初めに作成しています。

28年度は、4月10日に新聞折込により各世帯へご案内するとともに、同日に開催された神栖市行政委員会議でも配布し、行政委員に対して社会福祉協議会の説明をするとともに、社協一般・特別会員への加入について各地区へお願いしました。

また、市内の企業・事業所等には郵送でご案内し、法人会員加入のお願いをしました。



(iv) 福祉サービス一覧ポスターの掲示

本会の直接サービスや中心的取り組みの周知を目的に、大型ポスターを作成し、関係機関・団体・事業所等の協力を得て掲示して頂きました。



| 掲示協力/件数 | 神栖 | 波崎 | 合計 |
|---------|-----|-----|-----|
| 金融機関 | 7 | 7 | 14 |
| 病院・医院 | 23 | 15 | 38 |
| 歯科医院 | 20 | 14 | 34 |
| 薬局・薬店 | 31 | 14 | 45 |
| 理容組合 | 41 | 37 | 78 |
| 美容組合 | 32 | 25 | 57 |
| 官公所 | 32 | 11 | 43 |
| 各地区公民館等 | 37 | 54 | 91 |
| 福祉施設等 | 14 | 14 | 28 |
| 教育・保育機関 | 34 | 22 | 56 |
| その他 | | 7 | 7 |
| 他市町村 | | | 2 |
| 計 | 271 | 220 | 493 |

昨年度配布数493ヶ所

(2) 会員会費制の充実

・一般会員(一口1,000円)、特別会員(一口5,000円)

| 番号 | 行政区名 | 加 入 口 数 | | | 加 入 金 額 (単 位 : 円) | | | 前年度実績 |
|----|-------------|---------|-----|-----|-------------------|---------|--------|---------|
| | | 総 数 | 一 般 | 特 別 | 総 額 | 一 般 | 特 別 | |
| 1 | 横 瀬 | 128 | 128 | | 128,000 | 128,000 | | 133,000 |
| 2 | 日 川 | 313 | 311 | 2 | 321,000 | 311,000 | 10,000 | 303,000 |
| 3 | 萩 原 | 117 | 117 | | 117,000 | 117,000 | | 114,000 |
| 4 | 芝 崎 | 56 | 56 | | 56,000 | 56,000 | | 56,000 |
| 5 | 石 神 | 70 | 70 | | 70,000 | 70,000 | | 70,000 |
| 6 | 高 浜 | 117 | 117 | | 117,000 | 117,000 | | 124,000 |
| 7 | 田 畑 | 34 | 34 | | 34,000 | 34,000 | | 34,000 |
| 8 | 木 崎 | 85 | 84 | 1 | 89,000 | 84,000 | 5,000 | 88,000 |
| 9 | 溝 口 | 143 | 143 | | 143,000 | 143,000 | | 147,000 |
| 10 | 奥 野 谷 | 158 | 158 | | 158,000 | 158,000 | | 135,000 |
| 11 | 知 手 | 276 | 276 | | 276,000 | 276,000 | | 271,000 |
| 12 | 柳 堀 | 177 | 177 | | 177,000 | 177,000 | | 194,000 |
| 13 | 一 貫 野 | 108 | 108 | | 108,000 | 108,000 | | 110,000 |
| 14 | 亀 の 甲 団 地 | 39 | 39 | | 39,000 | 39,000 | | 33,000 |
| 15 | 知 手 中 央 仲 町 | 138 | 138 | | 138,000 | 138,000 | | 92,000 |
| 16 | 知 手 中 央 東 町 | 283 | 283 | | 283,000 | 283,000 | | 338,000 |
| 17 | 奥 野 谷 浜 | 87 | 86 | 1 | 91,000 | 86,000 | 5,000 | 62,000 |
| 18 | 知 手 浜 | 347 | 346 | 1 | 351,000 | 346,000 | 5,000 | 373,000 |
| 19 | 知 手 浜 東 団 地 | 71 | 71 | | 71,000 | 71,000 | | 75,000 |
| 20 | 日 川 浜 | 27 | 27 | | 27,000 | 27,000 | | 27,000 |
| 21 | 横瀬団地旧深芝浜 | 74 | 74 | | 74,000 | 74,000 | | 75,000 |
| 22 | 横瀬団地旧池向 | 29 | 29 | | 29,000 | 29,000 | | 30,000 |
| 23 | 居 切 | 179 | 179 | | 179,000 | 179,000 | | 187,000 |
| 24 | 深 芝 | 180 | 177 | 3 | 192,000 | 177,000 | 15,000 | 177,000 |
| 25 | 平 泉 | 374 | 374 | | 374,000 | 374,000 | | 380,000 |
| 26 | 下 幡 木 | 173 | 173 | | 173,000 | 173,000 | | 173,000 |
| 27 | 鰐 川 | 38 | 38 | | 38,000 | 38,000 | | 38,000 |
| 28 | 筒 井 | 195 | 195 | | 195,000 | 195,000 | | 212,000 |
| 29 | 立 野 | 100 | 100 | | 100,000 | 100,000 | | 108,000 |
| 30 | 賀 | 105 | 104 | 1 | 109,000 | 104,000 | 5,000 | 107,000 |
| 31 | 浜 松 | 173 | 173 | | 173,000 | 173,000 | | 181,000 |
| 32 | 神 栖 | 192 | 192 | | 192,000 | 192,000 | | 172,000 |
| 33 | 泉 町 | 197 | 197 | | 197,000 | 197,000 | | 203,000 |
| 34 | 新 港 | 209 | 209 | | 209,000 | 209,000 | | 241,000 |
| 35 | 大 野 原 | 560 | 560 | | 560,000 | 560,000 | | 579,000 |
| 36 | 息 栖 原 | 118 | 118 | | 118,000 | 118,000 | | 127,000 |
| 37 | 息 栖 | 173 | 173 | | 173,000 | 173,000 | | 155,000 |
| 38 | 東 町 | 119 | 119 | | 119,000 | 119,000 | | 120,000 |
| 39 | 仲 町 | 57 | 57 | | 57,000 | 57,000 | | 57,000 |
| 40 | 西 町 | 87 | 87 | | 87,000 | 87,000 | | 83,000 |
| 41 | 東 仲 島 東 | 69 | 69 | | 69,000 | 69,000 | | 70,000 |
| 42 | 東 仲 島 西 | 76 | 76 | | 76,000 | 76,000 | | 81,000 |
| 43 | 西 仲 島 | 79 | 79 | | 79,000 | 79,000 | | 82,000 |
| 44 | 東 明 神 町 | 118 | 118 | | 118,000 | 118,000 | | 127,000 |
| 45 | 東 明 神 前 | 118 | 118 | | 118,000 | 118,000 | | 121,000 |

| 番号 | 行政区名 | 加 入 口 数 | | | 加 入 金 額 (単 位 : 円) | | | 前年度実績 |
|----|-----------|---------|--------|-----|-------------------|------------|---------|------------|
| | | 総 数 | 一 般 | 特 別 | 総 額 | 一 般 | 特 別 | |
| 46 | 明 神 前 | 162 | 162 | | 162,000 | 162,000 | | 166,000 |
| 47 | 浜 新 田 | 179 | 179 | | 179,000 | 179,000 | | 191,500 |
| 48 | 本 新 町 | 169 | 169 | | 169,000 | 169,000 | | 177,000 |
| 49 | 海 老 台 | 149 | 149 | | 149,000 | 149,000 | | 149,000 |
| 50 | 本 郷 | 310 | 310 | | 310,000 | 310,000 | | 311,000 |
| 51 | 高 野 | 109 | 109 | | 109,000 | 109,000 | | 120,000 |
| 52 | 別 所 | 199 | 199 | | 199,000 | 199,000 | | 209,000 |
| 53 | 荒 波 | 63 | 63 | | 63,000 | 63,000 | | 63,000 |
| 54 | 石 津 | 164 | 164 | | 164,000 | 164,000 | | 165,000 |
| 55 | 仲 舎 利 | 91 | 91 | | 91,000 | 91,000 | | 90,000 |
| 56 | 内 出 | 69 | 69 | | 69,000 | 69,000 | | 69,000 |
| 57 | 松 本 | 61 | 61 | | 61,000 | 61,000 | | 62,000 |
| 58 | 芝 | 40 | 40 | | 40,000 | 40,000 | | 40,000 |
| 59 | 舎 利 浜 | 69 | 69 | | 69,000 | 69,000 | | 65,000 |
| 60 | 仲 新 田 | 106 | 106 | | 106,000 | 106,000 | | 106,000 |
| 61 | 清 水 | 68 | 68 | | 68,000 | 68,000 | | 70,000 |
| 62 | 東 海 | 86 | 86 | | 86,000 | 86,000 | | 88,000 |
| 63 | 西 前 宿 | 130 | 130 | | 130,000 | 130,000 | | 131,000 |
| 64 | 上 中 | 82 | 82 | | 82,000 | 82,000 | | 83,000 |
| 65 | 川 尻 | 74 | 74 | | 74,000 | 74,000 | | 74,000 |
| 66 | 押 植 | 188 | 188 | | 188,000 | 188,000 | | 187,000 |
| 67 | 土 合 東 | 86 | 86 | | 86,000 | 86,000 | | 90,000 |
| 68 | 土 合 西 | 517 | 517 | | 517,000 | 517,000 | | 505,000 |
| 69 | 土 合 中 央 | 263 | 263 | | 263,000 | 263,000 | | 270,000 |
| 70 | 土 合 南 | 404 | 404 | | 404,000 | 404,000 | | 407,000 |
| 71 | 土 合 本 町 中 | 163 | 163 | | 163,000 | 163,000 | | 157,000 |
| 72 | 東 松 下 | 132 | 132 | | 132,000 | 132,000 | | 136,000 |
| 73 | 西 松 下 | 94 | 94 | | 94,000 | 94,000 | | 88,000 |
| 74 | 十 町 歩 | 61 | 61 | | 61,000 | 61,000 | | 62,000 |
| 75 | 日 和 山 | 53 | 53 | | 53,000 | 53,000 | | 53,000 |
| 76 | 東 押 揚 | 59 | 59 | | 59,000 | 59,000 | | 61,000 |
| 77 | 西 押 揚 | 113 | 113 | | 113,000 | 113,000 | | 118,000 |
| 78 | 東 宝 山 | 118 | 118 | | 118,000 | 118,000 | | 120,000 |
| 79 | 西 宝 山 | 233 | 233 | | 233,000 | 233,000 | | 237,000 |
| 80 | 太 田 新 町 | 275 | 275 | | 275,000 | 275,000 | | 270,000 |
| 81 | 東 須 田 | 92 | 92 | | 92,000 | 92,000 | | 93,000 |
| 82 | 仲 須 田 | 88 | 88 | | 88,000 | 88,000 | | 85,000 |
| 83 | 西 須 田 | 57 | 57 | | 57,000 | 57,000 | | 57,000 |
| 84 | 須 田 浜 | 60 | 60 | | 60,000 | 60,000 | | 60,000 |
| 85 | 須 田 団 地 | 203 | 203 | | 203,000 | 203,000 | | 222,000 |
| 86 | 相 生 | 55 | 55 | | 55,000 | 55,000 | | 56,000 |
| 87 | 高 砂 | 72 | 72 | | 72,000 | 72,000 | | 58,000 |
| 88 | 二 本 松 | 60 | 60 | | 60,000 | 60,000 | | 56,000 |
| 89 | 若 ノ 松 | 99 | 99 | | 99,000 | 99,000 | | 111,000 |
| 90 | 柳 川 団 地 | 76 | 76 | | 76,000 | 76,000 | | 79,000 |
| 91 | 北 若 松 | 110 | 110 | | 110,000 | 110,000 | | 120,000 |
| | 行政区以外 | 35 | 17 | 18 | 107,000 | 17,000 | 90,000 | 105,000 |
| | 合 計 | 12,712 | 12,685 | 27 | 12,820,000 | 12,685,000 | 135,000 | 12,957,500 |

・法人会員(一口10,000円 二口以上)

※敬称略。50音順に表記

〈30口〉鹿島東部コンビナート連絡会

〈10口〉鹿島西部地区企業連絡会、波崎地区企業連絡会

〈3口〉アトンプレスホテル、(株)石田丸漁業、(有)鹿島三星社、幸武建設(株)、
税理士法人タックス・イバラキ、白十字総合病院

〈2口〉

(株)アイオート、(株)会津商会、赤妻電気(株)、あきら医院、アクツ自動車工業(株)、
NPO法人あすなろ会、荒野歯科医院、(株)五十嵐商事、(株)泉ハウジング、(株)磯野電機、
井上新聞店、(株)茨城計算センター、いばらきコープ生活協同組合、(株)上杉物産、エグゼコア、
エヌエス商事(株)、FVイーストジャパン(株)鹿嶋セールスセンター、太田保育園、(有)岡野印刷、
(株)小堤工業、(有)おりかみ印刷、(株)開成堂、鹿島旭自動車ボデー(株)、鹿島オート(有)、
鹿島観光自動車(株)、(株)カシマクオリティライフ、鹿島港湾運送(株)、鹿島商館、鹿島食品(株)、
鹿島信販(株)、鹿島設備工業(株)、鹿島都市開発(株)、(有)鹿島トーヨー建創、かしまなだ診療所、
鹿嶋ハートクリニック、鹿嶋埠頭(株)、(株)鹿嶋臨海スポーツ、鹿嶋臨海ロータリークラブ、
かみす眼科、神栖済生会病院、神栖市衣料品店会、神栖市商工会、神栖市総合建設業協会、
(有)かみす葬祭、ファーストメディカル(株)カムラ薬局、(株)鴨安商店、軽野保育園、木内製菓(株)、
きさき保育園、(株)グッドライフ神栖、(有)ケイエス在宅介護サービス、こいえ産婦人科医院、
向後セラミックス(有)、PCデンタルクリニック、廣幢院、(有)港南保険事務所、光和デリカ(株)、
(株)越川建設、コスメ・山本、児玉医院、(株)寿商事、コビキ工業(株)、小若建設(株)、(株)さくた、
(有)佐藤造花店、三協クリーンコンサルタント、(株)三金、JXインシュアランス(株)鹿島営業所、
障害者地域支援センター潮風の郷、しおさい農業協同組合神栖支店、特別養護老人ホームしおさい苑、
(株)柴橋商会東関東支店、(株)常陽銀行神栖支店、常総開発工業(株)、(有)シルバーライブ、
(有)真和堂印刷、(株)スポーツ高橋、清仁会病院、星和保育園、セントラル歯科医院、大成商事(株)、
ダスキ神栖、中国木材(株)、千代田システムテクノロジー(株)東日本事業所、土合舎利保育園、
刀水堂薬局、東洋工事(株)、(株)トラヤ、日本通運(株)鹿島港支店、特別養護老人ホーム白寿荘、
白十字看護専門学校、はさき漁業協同組合、波崎水産加工業協同組合、はさき寿長生の家、
波崎旅館業協同組合、介護老人保健施設ばんなん白光園、(株)花ヶ崎モータース、(有)浜松タクシー、
ハミングハウス、ケアハウスばんなん賀、(有)ヒショウ、人見医院、日の丸ギフトセンター、
ぴよぴよ保育園、深芝保育園、(有)ふくしの、(株)フジカワ、(株)ふたば、豊栄電機(株)、
細田牛乳店、牧医院、MAKOツーリスト、(株)誠、誠殖産工業(株)、(株)マサキヤ、
松崎薬局神栖知手店、マリンピアマリンピア神栖、丸全昭和運輸(株)鹿島支店、萬徳寺保育園、
三国屋建設(株)、みだ保育園、水戸ヤクルト販売(株)、武藤小児科医院、柳川保育園、
(株)山沢自動車、山本石油(株)、(有)山本運輸、(株)ロングライフ

〈合計〉 30口 1法人 300,000円 3口 6法人 180,000円

10口 2法人 200,000円 2口 128法人 2,560,000円

合計 137法人 3,240,000円 (前年度 138法人 3,250,000円)

(3) 有料広告実施による広告料収入の獲得(新規)

本会法人会員を対象に、広報紙「かみす社協ニュース」、本会ウェブサイトの一部を広告媒体として活用いただき、企業PRと併せて自主財源の増強を図りました。

・平成28年度広告掲載実績

広報紙「かみす社協ニュース」(1号あたり最大8枠) 4社、年間掲載累計 12枠

本会ウェブサイト(トップページにバナー最大8枠) 4社

法人運営

1. 理事・評議員体制

民間団体としての主体的な経営判断を行いつつ地域に開かれた組織体制を確立し、公共性と民間性を併せ持つ地域福祉を推進する社会福祉法人として地域住民から信頼される組織づくりをめざしています。

28年度は改正社会福祉法に基づき、評議員選任・解任委員会の設置など必要な改正を図りました。

(1) 理事会、監事会

理事（定数18名）は、事業執行の決定にそれぞれの立場から積極的に参画し、地域福祉の推進や社会福祉協議会の事業の発展に寄与。監事（2名）は、理事の業務執行の状況及び法人の財産の状況について客観的かつ専門的な視点で監査し理事会、評議員会及び神栖市長に報告します。

場所：神栖市保健・福祉会館

| 開催日 | 協議事項 | 出席 |
|----------------|--|----------------------------|
| 平成28年 5月16日 | <監事による監査> 平成27年度神栖市社会福祉協議会業務執行状況、社会福祉事業区分及び及び公益事業区分予算の執行状況及び財産状況の監査 | 監事 2名 |
| 5月18日 | <第1回理事会> 補欠評議員の選任(1名) 平成27年度事業報告及び社会福祉事業区分収支決算並びに公益事業区分収支決算の認定 社会福祉協議会経営改善計画策定指針(素案)について 事業利用者アンケート結果(報告) | 理事 17名 (書面 4名) 監事 2名 |
| 8月31日 | <第2回理事会> 指定管理事業(神栖市障害者デイサービスセンターのぞみ、神栖市福祉作業所きぼうの家)の実施状況(4～7月分報告) 経営改善計画策定指針に基づく行動計画(社協発展・強化計画)策定にかかる専門委員会の協議結果(報告) | 理事 16名 (書面 2名) 監事 2名 |
| 12月21日 | <第3回理事会> 補欠評議員の選任(1名) 経営改善計画策定指針に基づく行動計画(社協発展・強化計画)(報告) 29年度予算にかかる神栖市への助成・受託金等積算状況(報告) 定款の変更(案) 評議員選任規程の一部改正(案) 評議員選任・解任委員会委員の選出 指定管理事業(神栖市障害者デイサービスセンターのぞみ、神栖市福祉作業所きぼうの家)の実施状況(4～11月分報告) | 理事 17名 (書面 4名) 監事 2名 |
| 平成29年 3月29日 | <第4回理事会> 任期満了に伴う評議員選任候補者推薦及び評議員選任委員会の招集 会員規程の一部改正(案) 経理規程の一部改正(案) 委員会規程、事務局規程、常務理事の報酬及び費用弁償に関する規程、 苦情解決に関する規程、役員選任規程の一部改正(案) 財政調整積立金の一部処分にかかる平成28年度補正予算(案) 平成29年度事業計画(案) 平成29年度社会福祉事業区分及び公益事業区分収支予算(案) | 理事 16名 (書面 2名) 監事 2名 |

※書面：あらかじめ書面をもって、欠席理由及び理事会付議事項についての意思を表示した理事(出席者に含む)

神栖市社会福祉協議会理事・監事（平成29年3月31日現在）

<順不同 敬称略>

| 役職名 | 氏名 | 備考 | 役職名 | 氏名 | 備考 |
|--------|--------|--------|-------|--------|---------|
| 1 会長 | 保立 一男 | 市長 | 11 理事 | 柳堀 弘 | 学識経験者 |
| 2 副会長 | 今郡 利夫 | 民児協 | 12 " | 坂下 弘之 | 企業 |
| 3 " | 小島 真知子 | ボランティア | 13 " | 千葉 千恵子 | ボランティア |
| 4 常務理事 | 高安 俊昭 | 学識経験者 | 14 " | 加藤 義一 | 行政委員連協 |
| 5 理事 | 大槻 邦夫 | 市議会 | 15 " | 仲本 守 | 行政委員連協 |
| 6 " | 原 直俊 | 民児協 | 16 " | 齊藤 幸治 | P T A連協 |
| 7 " | 花田 三男 | 障害者施設 | 17 " | 菅谷 久子 | 更生保護女性会 |
| 8 " | 中嶋 正子 | 障害者施設 | 18 " | 卯月 秀一 | 行政関係者 |
| 9 " | 伊豆 義隆 | 高齢者施設 | 19 監事 | 中山 照明 | 学識経験者 |
| 10 " | 信太 俊浩 | 高齢者施設 | 20 " | 日高 勝利 | 民児協 |

(2) 評議員会

評議員（定数40名）は、地域社会の総意をもって地域福祉を推進するために法人の議決機関である評議員会を構成し、この法人の業務若しくは財産の状況又は役員の業務執行の状況について、役員に対して意見を述べ、若しくはその諮問に答え又は役員から報告を徴することができます。

場所：神栖市保健・福祉会館

| 開催日 | 協議事項 | 出席 |
|----------------|--|---------------------------|
| 平成28年 5月19日 | 補欠役員の選任(理事3名) 平成27年度事業報告及び一般会計収支決算並びに公益事業特別会計 収支決算の承認について 社会福祉協議会経営改善計画策定指針について(報告) | 評議員 23名 理事 2名 監事 1名 |
| 12月21日 | 社会福祉法人制度改正、評議員選任に関する説明 経営改善計画策定指針に基づく行動計画(社協発展・強化計画)(報告) 定款の変更(案) 評議員選任規程の一部改正(案) | 評議員 25名 理事 2名 |
| 平成29年 3月30日 | 会員規程の一部改正(案) 常務理事の報酬及び費用弁償に関する規程の一部改正(案) 役員選任規程の一部改正(案) 財政調整積立金の一部処分にかかる平成28年度補正予算(案) 平成29年度事業計画(案) 平成29年度社会福祉事業区分及び公益事業区分収支予算(案) | 評議員 21名 理事 2名 |

神栖市社会福祉協議会評議員（平成29年3月31日現在）

<順不同 敬称略>

| | 氏名 | 選出区分等 | | 氏名 | 選出区分等 |
|----|--------|-----------|----|--------|-----------|
| 1 | 高橋 榮子 | 民児協(神栖地区) | 11 | 安藤 順子 | 民児協(波崎地区) |
| 2 | 粕谷 美津子 | 民児協(神栖地区) | 12 | 小出 治夫 | 民児協(波崎地区) |
| 3 | 保立 素子 | 民児協(神栖地区) | 13 | 井口 和子 | 民児協(波崎地区) |
| 4 | 飯塚 隆一 | 民児協(神栖地区) | 14 | 田中 宥吉 | 民児協(波崎地区) |
| 5 | 小川 万代 | 民児協(神栖地区) | 15 | 菱木 美恵子 | 民児協(波崎地区) |
| 6 | 柴田 紘子 | 民児協(神栖地区) | 16 | 加藤 時一 | 民児協(波崎地区) |
| 7 | 大槻 とく子 | 民児協(神栖地区) | 17 | 野口 英一 | 神栖市内医療機関 |
| 8 | 高柳 のり子 | 民児協(神栖地区) | 18 | 山本 英雅 | 神栖市歯科医師会 |
| 9 | 石橋 初江 | 民児協(波崎地区) | 19 | 松原 淑子 | 潮来薬剤師会 |
| 10 | 下田 信子 | 民児協(波崎地区) | 20 | 小林 正明 | 特別養護老人ホーム |

| | 氏名 | 選出区分等 | | 氏名 | 選出区分等 |
|----|--------|--------------|----|-------|-------------|
| 21 | 田中 健 | 特別養護老人ホーム | 31 | 埴 展道 | 子ども会育成連合会 |
| 22 | 細田 峰彰 | 保育所 | 32 | 坂本 鉄夫 | シニアクラブ連合会 |
| 23 | 太田 操 | 保育所 | 33 | 山間 松代 | 身体障害者福祉協議会 |
| 24 | 大槻 真人 | 神栖市商工会 | 34 | 鶴谷 慶一 | NPO法人 |
| 25 | 大竹 正一 | 鹿島臨海ロータリークラブ | 35 | 梶山 正子 | ボランティア連絡協議会 |
| 26 | 村上 拡 | かしま青年会議所 | 36 | 梅田しづ子 | 神栖市消費者の会 |
| 27 | 伊藤 武秀 | 神栖ライオンズクラブ | 37 | 野口 豊子 | 交通安全母の会 |
| 28 | 湯浅 一彦 | 労働組合懇談会 | 38 | 中川 正弘 | いばらきコープ |
| 29 | 明田川 雄一 | 西部地区企業連絡会 | 39 | 畠山 修 | 行政関係者 |
| 30 | 日向寺 学 | 化学総連 | 40 | 大川 三男 | 行政関係者 |

(3) 評議員選任・解任委員会

社会福祉法改正に伴い本会定款が改正され、評議員の選任及び解任は、評議員選任・解任委員会において行うこととされました。委員会は外部委員を含む委員5名で構成され、本会の評議員として理事会から推薦された候補者について、選任の決議を行います。

場所：神栖市保健・福祉会館

| 開催日 | 協議事項 | 出席 |
|----------------|---------------------------------|------|
| 平成29年 3月29日 | 委員長の互選 評議員の選任について（任期満了改選40名） | 委員5名 |

評議員選任・解任委員（平成29年3月31日現在）

<順不同 敬称略>

| | 氏名 | 備考(役職等) | | 氏名 | 備考(役職等) |
|---|-------|-------------|---|-------|-------------|
| 1 | 中山 照明 | 本会監事(委員長) | 4 | 鈴木 伸洋 | 外部委員(司法関係者) |
| 2 | 日高 勝利 | 本会監事 | 5 | 橋田 勝 | 本会事務局長 |
| 3 | 人見 隆 | 外部委員(元本会役員) | | | |

2. 委員会活動の充実

(1) ボランティアセンター運営委員会

地域のより幅広い立場の団体や地域住民が参画し、ボランティアセンターの適正な運営をはかるため、センター事業を調査、審議するとともに、この事業の運営について会長に意見を具申します。

場所：神栖市保健・福祉会館

| 開催日 | 協議事項 | 出席 |
|----------------|---|--------|
| 平成28年 6月28日 | 正副委員長の選出 平成27度ボランティアセンター事業報告について 平成28年度ボランティアセンター事業計画について アンケート結果を踏まえたボランティア交流事業について | 運営委員8名 |
| 平成29年 1月31日 | 平成28年度事業報告(4~12月)について 平成28年度事業計画(1~3月)について | 運営委員6名 |

ボランティアセンター運営委員（平成29年3月31日現在）

<順不同 敬称略>

| | 氏名 | 備考(役職等) | | 氏名 | 備考(役職等) |
|---|-------|----------------|---|-------|---------|
| 1 | 千葉千恵子 | ボランティア(委員長) | 3 | 小島真知子 | ボランティア |
| 2 | 梶山 正子 | ボランティア連協(副委員長) | 4 | 村上 拡 | 青年会議所 |

| | 氏名 | 備考(役職等) | | 氏名 | 備考(役職等) |
|---|-------|------------|----|-------|----------|
| 5 | 埴 展道 | 子ども会育成連合会 | 8 | 鶴谷 慶一 | NPO法人 |
| 6 | 菅谷 久子 | 更生保護女性会 | 9 | 内海 潤子 | 心の相談員 |
| 7 | 細田 峰彰 | 鹿嶋・神栖保育協議会 | 10 | 小森 美明 | 神栖市市民協働課 |

(2) 福祉活動基金管理運営委員会

本会会長の諮問に応じて基金の造成、管理運営及び助成等について審議し、その結果を答申します。

場所：神栖市保健・福祉会館

| 開催日 | 協議事項 | 出席 |
|----------------|---|---------|
| 平成28年 6月27日 | 正副委員長の選出 平成27年度福祉活動基金助成報告 平成28年度福祉活動基金助成申請内容の審査(ボランティア協力校) 平成28年度福祉活動基金助成基準(案)について 今後の助成申請受付・決定、及び委員会スケジュールについて | 運営委員 4名 |
| 8月9日 | 平成28年度福祉活動基金助成申請内容の審査(ボランティア協力校、 ボランティアサークル、当事者グループ) | 運営委員 7名 |

福祉活動基金管理運営委員 (平成29年3月31日時点)

<順不同 敬称略>

| | 氏名 | 備考(役職等) | | 氏名 | 備考(役職等) |
|---|-------|--------------|---|-------|-----------|
| 1 | 野口 豊子 | 神栖市母の会(委員長) | 5 | 坂下 弘之 | 企業 |
| 2 | 千葉千恵子 | ボランティア(副委員長) | 6 | 太田 正明 | 神栖市社会福祉課長 |
| 3 | 梅田しづ子 | ボランティア | 7 | 橘田 勝 | 社協事務局長 |
| 4 | 伊豆 義隆 | 高齢者施設 | | | |

(3) 神栖市社協発展・強化計画策定委員会

「経営改善計画策定指針」に基づく3年間(平成29～31年度)の行動計画を策定するため、本会の財務・組織及び事業・活動に関する課題整理と解決策を検討する専門委員会を2つ設置しました。

委員には本会理事・監事が2つに分かれて参画し、策定作業の進捗状況を理事会で確認しながら課題の共有と方向性の確認を行いました。

計画策定にあたっては、地域福祉活動計画と連動し、かつ法人の経営部門を強化するために必要な組織体制の整備と、事業継続性を担保するための具体的な財源確保について数値目標を掲げ、社協が地域における公益的活動をさらに推進していくための基盤強化につなげる計画として策定しました。

(i) 会議等

場所：神栖市保健・福祉会館

| 開催日 | 協議事項 | 出席 |
|----------------|---|-----|
| 平成28年 5月18日 | (社会福祉協議会 平成28年度第1回理事会) 計画策定に至る経緯の説明。「経営改善計画策定指針(案)」について協議・決定 | |
| 5月19日 | (社会福祉協議会 平成28年度第1回評議員会) 「経営改善計画策定指針」について報告 | |
| 8月3日 | (第1回事業専門委員会) 正副委員長の互選。経営改善計画策定指針に基づく行動計画(神栖社協 発展・強化計画)の素案について協議(行動計画Ⅰの一部、及びⅡ) | 10名 |

| 開催日 | 協議事項 | 出席 |
|--------|--|-----|
| 8月4日 | (第1回財務・組織専門委員会) 正副委員長の互選。経営改善計画策定指針に基づく行動計画(神栖社協 発展・強化計画)の素案について協議(行動計画Ⅰの一部、及びⅢ) | 8名 |
| 8月31日 | (社会福祉協議会 平成28年度第2回理事会) 第1回専門委員会での協議結果を報告。行動計画について協議 | |
| 10月18日 | (第2回財務・組織専門委員会) 経営改善計画策定指針に基づく行動計画(神栖社協発展・強化計画)の 最終案について協議(行動計画Ⅰの一部、及びⅢ、計画全体) | 6名 |
| 10月24日 | (第2回事業専門委員会) 経営改善計画策定指針に基づく行動計画(神栖社協発展・強化計画)の 最終案について協議(行動計画Ⅰの一部、及びⅡ、計画全体) | 10名 |
| 12月20日 | (社会福祉協議会 平成28年度第3回理事会) 経営改善計画策定指針に基づく行動計画(神栖社協発展・強化計画)策定終了報告 | |
| 12月21日 | (社会福祉協議会 平成28年度第2回評議員会) 経営改善計画策定指針に基づく行動計画(神栖社協発展・強化計画)策定終了報告 | |

発展・強化計画策定委員(平成29年3月31日現在)

<順不同 敬称略>

①財務・組織専門委員会(本会理事8名、監事1名) ②事業専門委員会(本会理事10名、監事1名)

| | 氏名 | 備考(役職等) |
|---|-------|--------------|
| 1 | 今郡 利夫 | 民児協(委員長) |
| 2 | 仲本 守 | 行政委員連協(副委員長) |
| 3 | 加藤 義一 | 行政委員連協 |
| 4 | 柳堀 弘 | 学識経験者 |
| 5 | 坂下 弘之 | 企業 |
| 6 | 大槻 邦夫 | 市議会 |
| 7 | 卯月 秀一 | 行政関係者 |
| 8 | 高安 俊昭 | 学識経験者 |
| 9 | 中山 照明 | 学識経験者 |

| | 氏名 | 備考(役職等) |
|----|--------|-------------|
| 1 | 小島 真知子 | ボランティア(委員長) |
| 2 | 原 直俊 | 民児協(副委員長) |
| 3 | 伊豆 義隆 | 高齢者施設 |
| 4 | 信太 俊浩 | 高齢者施設 |
| 5 | 花田 三男 | 障害者施設 |
| 6 | 中嶋 正子 | 障害者施設 |
| 7 | 千葉 千恵子 | ボランティア |
| 8 | 菅谷 久子 | 更生保護女性会 |
| 9 | 齊藤 幸治 | P T A連協 |
| 10 | 高安 俊昭 | 学識経験者 |
| 11 | 日高 勝利 | 民児協 |

(ii) 経営改善、計画策定に関する市との打合せ

| 開催日 | 協議事項 |
|-----------|--------------------------------------|
| 平成28年4月7日 | 28年度法人運営費助成金交付にあたり社協へ経営改善指導(健康福祉部) |
| 5月10日 | 社協経営改善計画策定指針の内容に関する打ち合わせ(健康福祉部) |
| 5月20日 | 「経営改善計画策定指針」を市へ提出 |
| 6月28日 | 新しい受託事業に関する打ち合わせ(社会福祉課) |
| 6月29日 | 新しい受託事業に関する打ち合わせ(地域包括支援課) |
| 6月30日 | 新しい受託事業に関する打ち合わせ(長寿介護課) |
| 7月4日 | 新しい受託事業に関する打ち合わせ(こども課) |
| 7月7日 | 新しい受託事業に関する打ち合わせ(障がい福祉課) |
| 7月11日 | 新しい受託事業に関する打ち合わせ(市民協働課) |
| 11月4日 | 「経営改善計画策定指針に基づく行動計画(社協発展・強化計画)」を市へ提出 |

3. その他

(1) 共同募金運動への協力

共同募金は「赤い羽根運動」として昭和22年から始まり、現在は社会福祉法に基づき毎年1回、国民総参加のたすけあい運動として展開されています。寄せられた募金は、市町村社会福祉協議会の地域福祉活動費等、民間社会福祉活動推進のための浄財として配分されます。

神栖市では、市内243カ所（前年度233カ所）の「募金箱設置協力店」を募り、市民全体へ自由な募金を呼びかけました。また地区や自治会等を単位とした「地域募金」運動、職場で実施する「職域募金」協力の呼びかけも行い、神栖市全体で募金に取り組みました。

(i) 一般募金実績 <実施期間：平成28年10月1日～12月31日>

| 募金の種類 | 内 訳 | 実績額 | (前年度) |
|-------|----------------------------|---------|---------|
| 募金箱募金 | 神栖地域 144カ所 | 361,094 | 333,894 |
| | 波崎地域 99カ所 | 169,255 | 181,255 |
| | (小計) | 530,349 | 515,149 |
| 地域募金 | 1 横瀬地区 (区一括で協力) | 43,100 | 14,500 |
| | 2 日川地区 (各世帯に呼びかけ) | 68,600 | |
| | 3 萩原地区 (各世帯に呼びかけ) | 56,000 | |
| | 4 芝崎地区 (各世帯に呼びかけ) | 27,000 | |
| | 5 石神地区 (各世帯に呼びかけ) | 15,002 | |
| | 6 溝口地区 (区一括で協力) | 30,000 | |
| | 7 奥野谷地区 (区一括で協力) | 30,000 | |
| | 8 一貫野地区 (区一括で協力) | 10,000 | |
| | 9 亀の甲団地地区 (区内に募金箱を設置) | 9,110 | |
| | 10 知手中央仲町地区 (各世帯に呼びかけ) | 72,300 | |
| | 11 奥野谷浜地区 (各世帯に呼びかけ) | 7,500 | |
| | 12 日川浜地区 (各世帯に呼びかけ) | 13,500 | |
| | 13 横瀬団地(旧深芝浜)地区 (各世帯に呼びかけ) | 37,000 | |
| | 14 横瀬団地(旧池向)地区 (各世帯に呼びかけ) | 5,800 | 36,500 |
| | 15 居切地区 (各世帯に呼びかけ) | 53,642 | |
| | 16 鱒川地区 (各世帯に呼びかけ) | 19,500 | |
| | 17 立野地区 (区内に募金箱を設置) | 14,558 | 14,204 |
| | 18 賀地区 (各世帯に呼びかけ) | 48,800 | |
| | 19 浜松地区 (各世帯に呼びかけ、) | 71,641 | |
| | 20 神栖地区 (区内に募金箱を設置) | 1,905 | |
| | 21 大野原地区 (区一括で協力) | 50,000 | |
| | 22 息栖原地区 (区内に募金箱を設置) | 9,402 | |
| | 23 息栖地区 (各世帯に呼びかけ) | 73,000 | 70,700 |
| | 24 西仲島地区 (区一括で協力) | 20,000 | |
| | 25 東明神町地区 (区一括で協力) | 20,000 | |
| | 26 東明神前地区 (区一括で協力) | 10,000 | |
| | 27 海老台地区 (区一括で協力) | 20,000 | |
| | 28 本郷地区 (区内に募金箱を設置) | 1,256 | |
| | 29 芝地区 (各世帯に呼びかけ) | 20,000 | |
| | 30 仲新田地区 (区一括で協力) | 30,000 | 53,000 |
| | 31 西前宿地区 (各世帯に呼びかけ) | 65,000 | 65,500 |
| | 32 東松下地区 (区一括で協力) | 50,000 | |
| | 33 十町歩地区 (区一括で協力) | 12,000 | |

| 募金の種類 | 内 訳 | 実績額 | (前年度) |
|-------|------------------------------|-----------|-----------|
| 34 | 東宝山地区 (区一括で協力) | 10,000 | |
| 35 | 相生地区 (各世帯に呼びかけ) | 27,500 | 28,000 |
| 36 | 高砂地区 (各世帯に呼びかけ) | 4,800 | |
| 37 | 若ノ松地区 (各世帯に呼びかけ) | 44,500 | |
| 38 | 県営住宅自治会 (区一括で協力) | 20,000 | 20,000 |
| | (小計) | 1,122,416 | 302,404 |
| 職域募金 | 神栖本所、神栖市役所本庁舎ほか | 66,901 | 60,133 |
| | 波崎支所、波崎総合支所、矢田部公民館ほか | 7,407 | 14,033 |
| | 市内の企業・事業所 37カ所 | 165,342 | 54,029 |
| | (小計) | 239,650 | 128,195 |
| 街頭募金 | シニアクラブ連合会歩け歩け大会 (9月27日) | 18,544 | |
| | シニアクラブ連合会芸能発表並びに作品展 (11月18日) | 37,170 | |
| | 民協定例会 (神栖 10月7日、波崎 11月9日) | 22,252 | 21,929 |
| | かみすフェスタ (10月15日、10月16日) | 16,005 | |
| | 柳川小学校児童会 (10月15日。ベイシア神栖店) | 7,387 | |
| | (小計) | 101,358 | 21,929 |
| その他 | 赤い羽根自動販売機 (日本乳化剤(株)鹿島工場) | 35,097 | 38,976 |
| | 社協窓口での募金 | 2,435 | |
| | 預金利息等 | 32 | 24 |
| 合 計 | | 2,031,337 | 1,006,677 |

(ii) 会議・募金運動等

| 開催日 | 協 議 事 項 | 場 所 |
|----------------|--|------------------|
| 平成28年 5月16日 | 茨城県共同募金会神栖市支会 平成27年度会計監査 | 保健・福祉会館 |
| 5月18日 | 茨城県共同募金会神栖市支会 第1回委員会 | 保健・福祉会館 |
| 7月29日 | 支会事務局長連絡会議 | 茨城県総合福祉会館 |
| 8月31日 | 茨城県共同募金会神栖市支会 第2回委員会 | 保健・福祉会館 |
| 9月1日 ～30日 | 市内各地区(91地区)の行政委員を訪問し「地域募金」のご案内と協力呼びかけ | |
| 10月1日 | 共同募金運動開始(市内全域) (職域募金(社協・市役所ほか18箇所)実施。市内233箇所に募金箱設置(～12/31)) | |
| 10月14日 | 行政委員へ募金箱募金チラシ回覧と地域募金の協力依頼 <神栖市主催の行政委員会議に出席> | 波崎総合支所 防災センター |
| 12月8日 | 茨城県共同募金会による支会・社協実地調査 | 保健・福祉会館 |
| 平成29年 2月29日 | 支会事務局長連絡会議 | 茨城県総合福祉会館 |

神栖市支会運営委員 (平成29年03月31日現在)

< 順不同 敬称略 >

| | 役職名 | 氏 名 | 備 考 | | 役職名 | 氏 名 | 備 考 |
|---|------|-------|--------|---|-----|-------|------|
| 1 | 支会長 | 保立 一男 | 社協会長 | 5 | 委員 | 柳堀 弘 | 社協理事 |
| 2 | 副支会長 | 今郡 利夫 | 社協副会長 | 6 | 〃 | 卯月 秀一 | 社協理事 |
| 3 | 委員 | 小島真知子 | 社協副会長 | 7 | 監事 | 中山 照明 | 社協監事 |
| 4 | 〃 | 高安 俊昭 | 社協常務理事 | 8 | 〃 | 日高 勝利 | 社協監事 |

(2) 市・県・県社協・職連協事業等への参加、協力

(i) 神栖市地域自立支援協議会への参加

障害者及び障害児が、その有する能力及び適正に応じ、自立した日常生活または社会生活を営むことができるよう、相談支援事業をはじめとする地域の障害福祉に関するシステムづくりに関し、中核的な役割を果たす協議の場として設置されています。27年度から協議会内に①障害理解促進部会、②就労支援部会、③幼児・児童部会の3部会が設置され、28年度は部会ごとの協議が中心となりました。

| 開催日 | 実施内容 | 場所 | 出席者 |
|----------------|--|---------|-----|
| 平成28年 4月14日 | 障害理解促進部会（1回目） 障害者（当事者と支援者向け）の災害時パンフレット素案作成 | 保健・福祉会館 | 3名 |
| 5月27日 | 第1回協議会 各専門部会の進捗状況について 障害を理由とする差別の解消の推進に関する法律について | 保健・福祉会館 | 13名 |
| 8月26日 | 第2回協議会 各専門部会の進捗状況について 障害を理由とする差別の解消の推進に関する取り組みについて | 保健・福祉会館 | 13名 |
| 10月25日 | 障害理解促進部会（2回目） 障害者（当事者と支援者向け）の災害時パンフレット校正 | 保健・福祉会館 | 5名 |
| 11月18日 | 第3回協議会 各専門部会の進捗状況について 障害を理由とする差別の解消の推進に関する法律について | 保健・福祉会館 | 13名 |
| 平成29年 2月24日 | 第4回協議会 各専門部会の進捗状況について 次年度の活動について | 保健・福祉会館 | 12名 |

神栖市地域自立支援協議会委員（平成29年3月31日現在）

<順不同 敬称略>

| | 氏名 | 選出区分等（役職名） | 部 | | 氏名 | 選出区分等 | 部 |
|---|-------|------------------|---|----|-------|---------|---|
| 1 | 梶山 正子 | ボランティア連絡協議会(会長) | ① | 9 | 大森 葉子 | 潮来保健所 | ① |
| 2 | 花田 三男 | 障害福祉サービス事業者(副会長) | ② | 10 | 山間 松代 | 障害者団体 | ① |
| 3 | 中嶋 正子 | 障害福祉サービス事業者 | ② | 11 | 鶴谷 慶一 | 障害者団体 | ② |
| 4 | 大川 紗愛 | 障害福祉サービス事業者 | ③ | 12 | 浅田 有子 | 障害者団体 | ① |
| 5 | 石森 修身 | 障害福祉サービス事業者 | ② | 13 | 山本 桂子 | 障害者等の家族 | ③ |
| 6 | 羽成 裕明 | 県立特別支援学校 | ③ | 14 | 野口さち子 | 市民児協 | ③ |
| 7 | 広原 実 | 公共職業安定所 | ② | 15 | 荒井真由美 | 社会福祉協議会 | ① |
| 8 | 中村 宏 | 鹿島東部コンビナート連絡協議会 | ② | | | | |

※担当事務局：神栖市 健康福祉部 障がい福祉課

(ii) 神栖市高齢者福祉計画・介護保険事業計画策定委員会への参加

老人福祉法及び介護保険法において策定が義務づけられている計画を、平成29年度中に策定し、平成30年度からの3年間の、神栖市の高齢者施策及び介護給付等サービスを提供する体制の確保、地域支援事業の実施のために必要な事項を明確化していくことを目的に開催されました。

| 開催日 | 実施内容 | 場所 | 出席者 |
|-----------------|--|---------|-----|
| 平成28年 11月21日 | 第1回委員会 高齢者福祉計画・介護保険事業計画の概要と神栖市の現状 次期計画策定に向けた各種アンケート調査の概要について | 保健・福祉会館 | 12名 |

神栖市高齢者福祉計画・介護保険事業計画策定委員(平成29年3月31日現在) <順不同 敬称略>

| | 氏名 | 選出区分等(役職名) | | 氏名 | 選出区分等 |
|---|------|--------------|----|-------|---------|
| 1 | 鈴木伸之 | 歯科医師会(委員長) | 8 | 今郡利夫 | 市民児協 |
| 2 | 山本英雅 | 歯科医師会 | 9 | 原直俊 | 市民児協 |
| 3 | 永木弘和 | 医師会 | 10 | 平島幸子 | 被保険者代表 |
| 4 | 向山和枝 | 高齢者施設長(副委員長) | 11 | 木内幸子 | 被保険者代表 |
| 5 | 石橋弘悦 | 学識経験者 | 12 | 根本和徳 | 社会福祉法人 |
| 6 | 池田美穂 | 学識経験者 | 13 | 篠塚たか子 | 社会福祉協議会 |
| 7 | 湯浅光男 | 学識経験者 | | | |

※担当事務局：神栖市 健康福祉部 長寿介護課
神栖市 健康福祉部 包括支援課

(ii) 神栖市介護認定審査会への参加

市内に1グループあたり5名の専門家による審査会が7つ設置されています。それぞれのグループは最低月1回の審査会を開催し、1審査会あたり30～35ケースの介護認定を行います。第3審査会は毎月最終月曜日、第4審査会は毎月第三木曜日、いずれも午後7時30分から開催しており、平成28年度中は第3審査会が12回、第4審査会は11回実施され、本会委員が全ての審査会に参加しました。

第3審査会委員(平成29年3月31日現在) <順不同 敬称略>

| | 氏名 | 備考 |
|---|-------|------------------------|
| 1 | 丸山憲一 | 歯科医師(合議体の長) |
| 2 | 橘田勝 | 社会福祉士・精神保健福祉士(合議体の長代行) |
| 3 | 鈴木治津子 | 歯科医師 |
| 4 | 広野宏之 | 薬剤師 |
| 5 | 斉藤和俊 | 作業療法士 |

第4審査会委員(平成29年3月31日現在) <順不同 敬称略>

| | 氏名 | 備考 |
|---|-------|---------------|
| 1 | 長野具雄 | 医師(合議体の長) |
| 2 | 土井真理 | 看護師(合議体の長代行) |
| 3 | 中川明 | 作業療法士 |
| 4 | 森下和気 | 薬剤師 |
| 5 | 荒井真由美 | 社会福祉士・精神保健福祉士 |

※担当事務局：神栖市 健康福祉部 長寿介護課

(iii) 神栖市障害者介護給付費等認定審査会

市内に1グループあたり4名の専門家による審査会が2つ設置されています。それぞれのグループは隔月1回の審査会を開催し、1審査会あたり10～25ケースの介護給付費等認定を行います。第2審査会は偶数月の第3水曜日午後3時から開催しており、平成27年度中は計6回実施され、本会委員が全ての審査会に参加しました。

第2 審査会委員(平成29年3月31日現在)

< 順不同 敬称略 >

| | 氏名 | 備考 |
|---|-------|--------------------|
| 1 | 橘田 勝 | 社会福祉士・精神保健福祉士(委員長) |
| 2 | 岩出 昌子 | 看護師・主任介護支援専門員 |
| 3 | 内野 忍 | 障害者施設指導員 |
| 4 | 永井 芳信 | 身体障害者福祉協議会 |

※担当事務局：神栖市 健康福祉部 障がい福祉課

(3) 社会福祉援助技術等現場実習の受け入れ

社会福祉士や介護福祉士等の国家資格取得、ホームヘルパー資格取得に必要な「相談援助実習」「介護実習」に関し、神栖市在住・出身者を対象に、市内の実習受入機関のひとつとして、各養成施設等と連携を図りながら、地域の福祉マンパワー拡大をめざし積極的に受入協力を行いました。

なお、社会福祉士、精神保健福祉士養成課程の実習生受入機関に必要な「実習指導者研修(厚生労働大臣が定める基準を満たした講習)」修了者を、本会は平成29年3月31日現在4名配置しています。

| 実習の種別 | 受入期間 | 実習内容 | 人数 | 実習生の所属・実習依頼元 |
|-----------------|---------------------------|------------------------|----|----------------------|
| 社会福祉士 相談援助実習 | 平成28年8月9日～ 9月20日(23日間) | 地域福祉推進センターを中心とした相談援助実習 | 1 | 常磐大学 コミュニティ振興学部 |
| 社会福祉士 相談援助実習 | 平成28年8月9日～ 9月20日(24日間) | 地域福祉推進センターを中心とした相談援助実習 | 1 | 日本福祉教育専門学校 社会福祉士養成学科 |
| 介護職員 初任者研修 | 平成28年7月14日～ 7月20日(4日) | デイサービスでの介護現場実習 | 4 | 社会福祉法人すはま会 |
| 介護職員 初任者研修 | 平成28年10月28日 (1日) | デイサービスでの介護現場実習 | 1 | 社会福祉法人すはま会 |
| 介護職員 初任者研修 | 平成29年3月17日 (1日) | デイサービスでの介護現場実習 | 2 | 社会福祉法人すはま会 |

(4) 視察の受け入れ、講師依頼の対応

| 開催日 | 団体名・対応内容等 |
|----------------|---|
| 平成28年 7月12日 | <講師依頼> 常磐大学コミュニティ学科3・4年生への特別講義(20名出席) (社会福祉協議会について講義、社会福祉援助技術現場実習に向けた事前情報提供) |
| 11月10日 | <講師依頼> 高齢者権利擁護推進員研修(茨城県老人福祉施設協議会主催) (日常生活自立支援事業(地域福祉権利擁護事業)の概要について) |
| 11月10日 | <視察受入> 東海村社協、ボランティアグループ「ハートフル」(18名来局) (住民参加型在宅福祉サービスういるかみすについて。ういるかみす協力会員との交流) |
| 平成29年 2月15日 | <講師依頼> 茨城市町村社協職員連絡協議会県西支部職員研修会(24名出席) (市町村社協の今日的課題と今後の動向について～権利擁護・後見活動を通じて～) |
| 3月2日 | <講師依頼> 神栖市食生活改善推進員養成講座 (ボランティア活動について) |

(5) 福祉関係団体の自主運営の側面支援

シニアクラブ連合会、身体障害者福祉協議会、遺族会に対しては平成25年度より「団体事務に関する協定」を締結し、協定にもとづく事務局機能を担い、母子福祉会は側面的支援を継続しました。

(i) シニアクラブ連合会

| 開催日 | 会議・事業名 | 備考 |
|------------|-----------------------|-----------------|
| 平成28年4月13日 | 監査 | 保健・福祉会館 4名 |
| 4月13日 | 第1回役員会 | 保健・福祉会館 18名 |
| 4月21日 | 第1回評議員会(総会) | 保健・福祉会館 76名 |
| 4月22日 | 茨城県老人クラブ連合会女性委員会 | 水戸市 1名 |
| 5月18日 | 第2回役員会 | 保健・福祉会館 17名 |
| 5月22日 | 第38回ゲートボール大会 | むつみ荘 12名 |
| 5月22日 | 港公園わくわく体験フェア2016 | 港公園 16名 |
| 6月03日 | 第36回輪投げ大会 | 市民体育館 514名 |
| 6月12日 | 視察研修(～13日) | 宮城県松島方面 35名 |
| 7月06日 | 茨城県老人クラブ連合会鹿行ブロック会長会 | 行方市麻生公民館 2名 |
| 7月14日 | 第41回囲碁・将棋大会 | 保健・福祉会館 17名 |
| 7月20日 | 新単位クラブ会長会議(波崎地区) | 矢田部公民館 11名 |
| 7月20日 | 市との情報交換会 | 保健・福祉会館 10名 |
| 7月22日 | 市町村老連並びに市町村老連事務担当者研修会 | 行方市麻生公民館 5名 |
| 7月26日 | シルバーリハビリ体操普及講習会打合せ | 中央公民館 3名 |
| 7月28日 | 新単位クラブ会長会議(神栖地区) | 保健・福祉会館 11名 |
| 8月03日 | 第3回役員会 | 保健・福祉会館 17名 |
| 8月12日 | 第2回評議員会 | 保健・福祉会館 63名 |
| 9月01日 | シルバーリハビリ体操普及講習会 | 中央公民館 234名 |
| 9月15日 | 茨城県老人クラブ大会 | 水戸市 20名 |
| 9月27日 | 第33回歩け歩け大会 | 神之池 572名 |
| 10月11日 | 第21回いばらきねんりんスポーツ大会 | 笠松運動公園 26名 |
| 10月13日 | 第4回役員会 | 保健・福祉会館 13名 |
| 10月13日 | 市包括支援課との情報交換会 | 保健・福祉会館 6名 |
| 10月22日 | 第15回グラウンドゴルフ大会 | グラウンドゴルフ場 180名 |
| 10月26日 | 市町村老連女性代表者研修会(～27日) | 群馬県 2名 |
| 11月08日 | 第45回全国老人クラブ大会(～11日) | 富山県 1名 |
| 11月18日 | 第42回芸能発表並びに作品展 | 市民体育館 676名 |
| 11月25日 | 茨城県老人クラブリーダー地方研修会 | 水戸市 5名 |
| 12月06日 | 女性部会企業見学と意見交換会 | 花王(株) 34名 |
| 12月15日 | 第5回役員会 | 保健・福祉会館 16名 |
| 平成29年1月27日 | 茨城県老人クラブ連合会鹿行ブロック会長会 | 保健・福祉会館 2名 |
| 2月09日 | つくば市シルバー連合会視察受入 | 保健・福祉会館 17名 |
| 3月09日 | 第6回役員会 | 保健・福祉会館 16名 |
| 3月12日 | 市民活動団体交流会 | セントラルホテル 2名 |
| 3月16日 | 第3回評議員会 | サンシャインホール雅 106名 |
| 3月24日 | 港公園わくわく体験フェア2017打合せ | 市商工会館 2名 |

(ii) 身体障害者福祉協議会

| 開催日 | 会議・事業名 | 備考 |
|------------|---------------------------|------------------|
| 平成28年4月20日 | 監査 | 保健・福祉会館 3名 |
| 4月20日 | 第1回役員会 | 保健・福祉会館 17名 |
| 5月26日 | 総会 | むつみ荘 94名 |
| 6月07日 | 日帰り研修 | 東京方面 24名 |
| 7月06日 | 鹿行地区身体障害者スポーツ大会第1回打合せ会議 | 行方市麻生運動場 1名 |
| 7月10日 | 茨城県身障協ゆうあいカラオケ歌謡発表会 | 水戸市 8名 |
| 7月31日 | カラオケ・輪投げ大会 | むつみ荘 16名 |
| 8月02日 | 第2回役員会 | 保健・福祉会館 15名 |
| 9月07日 | 料理教室 | 保健・福祉会館 9名 |
| 9月15日 | 茨城県身体障害者スポーツ大会 | 水戸市 2名 |
| 10月01日 | ゆうあい卓球大会 | 龍ヶ崎市 1名 |
| 10月17日 | 宿泊研修(～18日) | 群馬方面 20名 |
| 10月22日 | 鹿行地区身体障害者スポーツ大会 | 行方市 21名 |
| 10月27日 | 山の集い・銀輪の集い | ひたちなか市 7名 |
| 11月15日 | 神栖市補助金等審議会 | 神栖市役所 1名 |
| 11月25日 | 日帰り研修(ボランティア2名協力) | 茨城県 竜神峡大橋 20名 |
| 11月30日 | 第3回役員会 | 保健・福祉会館 13名 |
| 12月09日 | 鹿行地区身障協正副会長会議 | 潮来市 3名 |
| 12月23日 | 重 I -2(2) | 市内会員宅 1名 |
| 12月23日 | 重度障害者訪問見舞(波崎地域) | 市内会員宅 3件 |
| 平成29年1月19日 | 茨城県身障協役員研修会(～20日) | 茨城町・いこいの村潤沼 1名 |
| 2月08日 | カラオケ・輪投げ大会 | むつみ荘 17名 |
| 3月05日 | 役員宿泊研修会(～6日) 参加希望者10名の為中止 | 栃木県 塩原方面 |
| 3月13日 | 日帰り研修(ボランティア4名協力) | 千葉県 鹿野山マザー牧場 29名 |

(iii) 遺族会

| 開催日 | 会議・事業名 | 備考 |
|------------|-------------------------|----------------|
| 平成28年4月14日 | 監査 | 保健・福祉会館 3名 |
| 4月14日 | 第1回役員会 | 保健・福祉会館 13名 |
| 5月24日 | 総会 | 保健・福祉会館 59名 |
| 6月30日 | 茨城県遺族連合会理事会 | 護国神社 2名 |
| 8月01日 | 第2回役員会 | 保健・福祉会館 9名 |
| 8月15日 | 全国戦没者追悼式 | 東京都 日本武道館 2名 |
| 8月25日 | 茨城県戦没者追悼式 | 茨城県民文化センター 11名 |
| 9月22日 | 神栖市戦没者追悼式 | 神栖市中央公民館 154名 |
| 10月12日 | 県遺族連合会女性部手芸教室 | 水戸市 1名 |
| 10月30日 | 銚田市戦没者追悼式 | 銚田市 1名 |
| 10月31日 | 沖縄「茨城の塔」慰霊祭と沖縄巡拝団参加者説明会 | 水戸市 2名 |
| 11月09日 | 日帰り研修 | 靖国神社～東京方面 71名 |
| 11月15日 | 神栖市補助金等審議会 | 神栖市役所 1名 |
| 11月15日 | 市町村遺族会女性部長等研修会(～16日) | 群馬県 2名 |

| 開催日 | 会議・事業名 | 備考 |
|------------|---------------------------|----------------|
| 11月19日 | 沖縄「茨城の塔」慰霊祭と沖縄巡拝団(～21日) | 沖縄県 2名 |
| 11月29日 | 役員宿泊研修(参加希望者8名の為中止)(～30日) | 東北方面 名 |
| 12月06日 | 茨城県戦没者遺族大会及び第3回役員会 | 茨城県民文化センター 19名 |
| 12月20日 | 茨城県護国神社清掃奉仕及び親睦交流会 | 護国神社 1名 |
| 平成29年1月25日 | 市町村遺族会長・女性部長・事務局長合同会議 | 水戸市 1名 |
| 2月16日 | 茨城県遺族連合会第2ブロック懇談会 | 潮来市 4名 |
| 3月01日 | 役員宿泊研修(～2日) | 護国神社、東北方面 21名 |

(iv) 母子寡婦福祉会

| 開催日 | 会議・事業名 | 備考 |
|------------|-------------------------|-------------------|
| 平成28年4月08日 | 監査 | 神栖市 3名 |
| 4月24日 | 役員会 | 神栖市 4名 |
| 5月08日 | 総会 | うずもコミュニティセンター 38名 |
| 5月18日 | 市子ども課との懇談会 | 女性・子どもセンター 2名 |
| 5月27日 | 茨城県母子寡婦福祉連合会総会及び理事会 | 水戸市 1名 |
| 5月28日 | 神栖市フラワーロード花植え | 神栖市 5名 |
| 6月21日 | 役員会 | 神栖市 7名 |
| 7月29日 | 役員会 | 神栖市 5名 |
| 8月21日 | 母親交流会 | 神栖市 42名 |
| 9月27日 | 全国母子寡婦福祉研修大会関東ブロック大会 | 横浜市 1名 |
| 9月27日 | 役員会 | 神栖市 7名 |
| 10月23日 | すこやか交流事業(母と子のつどい) | 行方市 33名 |
| 10月29日 | 神栖市フラワーロード花植え | 神栖市 5名 |
| 11月12日 | 茨城県母子寡婦福祉連合会母子部研修セミナー | 水戸市 2名 |
| 11月15日 | 神栖市補助金等審議会 | 神栖市役所 2名 |
| 11月27日 | 役員会 | 神栖市 5名 |
| 12月23日 | クリスマス会 | うずもコミュニティセンター 35名 |
| 平成29年1月15日 | 役員会 | 神栖市 5名 |
| 1月20日 | 茨城県母子寡婦福祉会臨時理事会・評議員会、新年 | 水戸市 1名 |
| 2月10日 | 市町村母子寡婦指導者・関係機関等研修会 | 水戸市 1名 |
| 2月26日 | 母と子のつどい(いちご狩り) | 香取市 40名 |
| 2月26日 | 役員会 | 神栖市 7名 |
| 3月26日 | 新入学児を励ます会 | うずもコミュニティセンター 23名 |
| 3月26日 | 役員会 | 神栖市 5名 |
| 3月29日 | 茨城県母子寡婦福祉連合会理事会・評議員会 | 水戸市 1名 |