

# 平成30年度 事業報告書及び収支決算書

自 平成30年4月 1日

至 平成31年3月31日

社会福祉法人 神栖市社会福祉協議会

## 平成 30 年度事業報告書及び収支決算書の作成にあたって

社会福祉法人 神栖市社会福祉協議会

平成 30 年度は、第 4 次地域福祉活動計画（平成 27～31 年度）に掲げた実施項目を着実に進展させるとともに、在宅福祉サービス部門を発展的に整理し、相談支援を業務の柱とする中立公正な福祉専門機関への移行を図る足がかりとなる 1 年となりました。

指定管理者(平成 26～30 年度)として運営してきた「障害者デイサービスセンターのぞみ」「福祉作業所きぼうの家」の 2 事業は、指定期間満了を持って終了（後任事業者へ引継ぎ）となり、ホームヘルプサービスは平成 31 年 2 月で全てのサービス提供を終了しました。現在、市内では多くの民間福祉事業所が活躍しており、これからの本会活動は、サービスを直接担う形態から、市内事業所を応援し、かつ、まだサービスに繋がっていないニーズの発見とサービス調整・新しいサービスの開発を行う形態をめざします。

その中心となる地域福祉推進部門では、平成 30 年度は相談件数が前年実績を大きく上回りました。相談内容も生活困窮、障害者福祉、成年後見制度に関するものなど多岐にわたり、また、複数の生活課題を抱える世帯からの相談も多く、市をはじめ関係する専門機関と連携して支援にあたりました。連携にかかる会議等への参加機会も増えており、地域福祉ネットワークの強化は、相談支援機能の充実と合わせ、今後もさらに重要となります。

また、ボランティアなどインフォーマルな活動においては、「輝くための男の講座」「高校生の進路アシストカレッジ」など、新たな人材開拓に取り組むとともに、小中学校への福祉教育出前講座にも力を入れました。新しいサービスの開発には「担い手づくり」が不可欠であり、今後もボランティアセンターで引き続き取り組んでいく予定です。

これらの事業実施結果を踏まえた平成 30 年度収支決算につきましては、収入決算額 252,375 千円、支出決算額 250,166 千円、差引残額 2,209 千円となりました。本会の財政は今なお厳しく、平成 28 年度以降、福祉活動基金の一部を処分（30 年度処分数額は 200 万円）して、自主事業の継続を図っている状況にあります。

しかし会費や寄付金、共同募金といった、本会運営の根幹を支える自主財源については従前同様の協力・ご支援をいただきました。

今後も社協に対する地域住民の理解を深め、自主財源を継続・安定的に確保していけるよう努力しますとともに、基金等保有資産については地域福祉のため有効活用します。また、事務・事業等にかかる支出経費は引き続き節約・節減に努めます。

以下、平成 30 年度の事業及び収支決算について報告します。

## 目 次

### 平成30年度 事業報告附属明細書

|                              |           |
|------------------------------|-----------|
| <b>地域福祉推進システムの構築</b>         | <b>1</b>  |
| 1. コミュニティソーシャルワークの実践         | 1         |
| 2. 新たなサービスを開発する仕組みづくり        | 5         |
| 3. 専門相談事業                    | 8         |
| 4. 職員派遣による相談支援・問題解決機能の強化     | 12        |
| <b>市民との協働による新たな地域づくり</b>     | <b>13</b> |
| 1. コミュニティ活動の積極的支援            | 13        |
| 2. 市民参加による助け合い活動の推進          | 17        |
| <b>必要とされるサービスの提供と利用支援</b>    | <b>26</b> |
| 1. 法人後見機能の発揮と権利擁護活動の充実       | 26        |
| 2. 精神障害者の地域生活支援の充実           | 29        |
| 3. 知的障害児者・発達障害児支援の充実         | 30        |
| 4. 生活福祉活動                    | 31        |
| 5. 福祉サービス                    | 35        |
| <b>地域福祉推進システムを実現する組織体制整備</b> | <b>49</b> |
| 1. 専門職を活かした組織機構の整備           | 49        |
| 2. 財源の確保                     | 51        |
| <b>法人運営</b>                  | <b>58</b> |
| 1. 理事・評議員体制                  | 58        |
| 2. 委員会活動の充実                  | 60        |
| 3. 事務局職員の人事                  | 61        |
| 4. その他                       | 61        |

### 平成30年度 決算書

|                                       |           |
|---------------------------------------|-----------|
| <b>資金収支計算書総括表</b>                     | <b>71</b> |
| <b>(法人全体)資金収支計算書、事業活動計算書、貸借対照表</b>    | <b>72</b> |
| <b>計算書類に対する注記</b>                     | <b>75</b> |
| <b>(法人全体)資金収支内訳表、事業活動内訳表、貸借対照表内訳表</b> | <b>77</b> |
| <b>社会福祉事業区分資金収支内訳表</b>                | <b>80</b> |
| <b>社会福祉事業区分事業活動収支内訳表</b>              | <b>84</b> |
| <b>社会福祉事業区分貸借対照表内訳表</b>               | <b>88</b> |
| <b>公益事業区分資金収支内訳表</b>                  | <b>89</b> |
| <b>公益事業区分事業活動内訳表</b>                  | <b>90</b> |
| <b>公益事業区分貸借対照表内訳表</b>                 | <b>91</b> |
| <b>財産目録(平成31年3月31日現在)</b>             | <b>92</b> |
| 未収金明細書、未払金明細書                         | 93        |
| 寄付金明細書                                | 95        |

# 平成30年度事業報告書

(事業報告附属明細書)

## 平成30年度実施事業 ～ に関する表記・財源について

- (自主事業) …………… 社協が独自に企画・実施した取り組みです。事業実施に要する直接経費については主に社協会費（一般会費・特別会費・法人会費・団体会費）や一般寄付金を活用し、事業運営に関わるコミュニティソーシャルワーカー（CSW）等の設置費は神栖市からの助成金で賄われます。なお、介護保険、障害者総合支援制度のサービスとして提供する自主事業は、介護報酬や利用料収入を財源として実施します。
- (自主活動) …………… 社協が他の実施主体と連携・協働して実施した取り組みや会議、支援活動またはそれに伴う手続き等です。活動に関わるCSW等の設置費は神栖市からの助成金で賄われます。
- (～から受託) ……… 神栖市や茨城県社協から受託して実施した事業です。事業経費の全額、事業によっては必要な職員配置にかかる費用の一部が受託金で賄われます。
- (共同募金助成事業) …… 社協が茨城県共同募金会から助成を受けて実施する自主事業です。助成額は前年度の募金実績によって決定され、30年度は、29年度募金実績(2,372,442円)のうち159,442円の助成を受けました。
- (指定管理事業) …… 指定管理者制度に基づく神栖市の指定管理者として実施した事業です。指定3年目(28年度)以降は指定管理料がゼロとなり、経費の全てを介護報酬等の事業収入で独立採算をはかり、収益は社協が地域福祉を推進するために行う自主事業へ役立てます。
- (その他) …………… 労働者派遣事業、福祉活動基金助成(対象)事業、ういるかみず事業などは、独自に財源を確保して実施します。詳細は各事業の事業報告をご参照ください。

## ．地域福祉推進システムの構築

### 1．コミュニティソーシャルワークの実践

- (1) 日常生活圏域別担当コミュニティソーシャルワーカー(CSW)の配置(自主事業)及び日常生活圏域別総合相談センターの設置(総合相談。自主事業)

第Ⅰ圏域(居切、鰯川～木崎、溝口間)と第Ⅲ圏域(波崎～土合間)にCSWを専従配置。地域の特性やニーズの把握を進め、制度の枠を越えた地域福祉の総合相談窓口として、他機関との連携を密に継続した相談支援を実践しました。

#### (i) 相談対応件数

| 相談経路(圏域別) | 4月   | 5月  | 6月  | 7月  | 8月  | 9月  | 10月 | 11月 | 12月 | 1月  | 2月  | 3月  | 計     | 前年度   |       |
|-----------|------|-----|-----|-----|-----|-----|-----|-----|-----|-----|-----|-----|-------|-------|-------|
| 窓 口       | 総 計  | 96  | 117 | 102 | 101 | 89  | 81  | 112 | 128 | 91  | 97  | 86  | 108   | 1,208 | 894   |
|           | 第Ⅰ圏域 | 42  | 54  | 47  | 50  | 30  | 41  | 57  | 45  | 33  | 50  | 34  | 46    | 529   |       |
|           | 第Ⅱ圏域 | 14  | 25  | 15  | 21  | 30  | 16  | 26  | 41  | 24  | 20  | 23  | 30    | 285   |       |
|           | 第Ⅲ圏域 | 36  | 30  | 36  | 25  | 25  | 20  | 25  | 37  | 31  | 22  | 22  | 29    | 338   |       |
|           | その他  | 4   | 8   | 4   | 5   | 4   | 4   | 4   | 5   | 3   | 5   | 7   | 3     | 56    |       |
| 電 話       | 総 計  | 241 | 249 | 270 | 276 | 259 | 216 | 316 | 303 | 215 | 245 | 239 | 235   | 3,064 | 1,989 |
|           | 第Ⅰ圏域 | 109 | 98  | 124 | 128 | 109 | 89  | 132 | 120 | 98  | 118 | 87  | 93    | 1,305 |       |
|           | 第Ⅱ圏域 | 53  | 68  | 46  | 66  | 65  | 60  | 81  | 91  | 44  | 52  | 66  | 62    | 754   |       |
|           | 第Ⅲ圏域 | 68  | 70  | 85  | 65  | 75  | 57  | 82  | 80  | 61  | 64  | 70  | 70    | 847   |       |
|           | その他  | 11  | 13  | 15  | 17  | 10  | 10  | 21  | 12  | 12  | 11  | 16  | 10    | 158   |       |
| 訪 問       | 総 計  | 140 | 138 | 153 | 169 | 143 | 218 | 181 | 149 | 162 | 154 | 154 | 159   | 1,920 | 1,558 |
|           | 第Ⅰ圏域 | 60  | 59  | 68  | 81  | 66  | 103 | 65  | 49  | 72  | 78  | 75  | 84    | 860   |       |
|           | 第Ⅱ圏域 | 16  | 22  | 18  | 32  | 22  | 39  | 37  | 44  | 24  | 25  | 29  | 29    | 337   |       |
|           | 第Ⅲ圏域 | 64  | 56  | 61  | 53  | 51  | 72  | 75  | 54  | 65  | 50  | 49  | 43    | 693   |       |
|           | その他  |     | 1   | 6   | 3   | 4   | 4   | 4   | 2   | 1   | 1   | 1   | 3     | 30    |       |
| 相談合計      | 477  | 504 | 525 | 546 | 491 | 515 | 609 | 580 | 468 | 496 | 479 | 502 | 6,192 | 4,441 |       |
| (内新規相談)   | 171  | 129 | 126 | 128 | 105 | 85  | 101 | 97  | 63  | 76  | 81  | 83  | 1,245 | 826   |       |
| 第Ⅰ圏域合計    | 211  | 211 | 239 | 259 | 205 | 233 | 254 | 214 | 203 | 246 | 196 | 223 | 2,694 |       |       |
| 第Ⅱ圏域合計    | 83   | 115 | 79  | 119 | 117 | 115 | 144 | 176 | 92  | 97  | 118 | 121 | 1,376 |       |       |
| 第Ⅲ圏域合計    | 168  | 156 | 182 | 143 | 151 | 149 | 182 | 171 | 157 | 136 | 141 | 142 | 1,878 |       |       |
| その他合計     | 15   | 22  | 25  | 25  | 18  | 18  | 29  | 19  | 16  | 17  | 24  | 16  | 244   |       |       |
| 前 年 度     | 373  | 354 | 382 | 392 | 369 | 367 | 419 | 373 | 349 | 345 | 352 | 366 | 4,441 |       |       |

#### (相談内容内訳)

| 相談内容(圏域別) | 4月   | 5月 | 6月 | 7月 | 8月 | 9月 | 10月 | 11月 | 12月 | 1月 | 2月 | 3月 | 計  | 前年度 |     |
|-----------|------|----|----|----|----|----|-----|-----|-----|----|----|----|----|-----|-----|
| 緊急生活支援    | 総 計  | 22 | 36 | 32 | 44 | 22 | 10  | 8   | 28  | 14 | 41 | 30 | 54 | 341 | 197 |
|           | 第Ⅰ圏域 | 17 | 13 | 20 | 26 | 6  | 9   | 6   | 10  | 10 | 20 | 20 | 22 | 179 |     |
|           | 第Ⅱ圏域 | 4  | 15 | 8  | 15 | 16 | 1   | 2   | 8   | 3  | 13 | 4  | 25 | 114 |     |
|           | 第Ⅲ圏域 | 1  | 7  | 4  | 3  |    |     |     | 10  |    | 8  | 1  | 2  | 36  |     |
|           | その他  |    | 1  |    |    |    |     |     |     | 1  |    | 5  | 5  | 12  |     |
| 生活福祉資金    | 総 計  | 7  | 8  | 24 | 20 | 12 | 7   | 33  | 26  | 16 | 9  | 23 | 9  | 194 | 100 |
|           | 第Ⅰ圏域 | 2  | 1  | 11 | 9  | 6  | 2   | 11  | 15  | 8  | 2  | 11 | 1  | 79  |     |
|           | 第Ⅱ圏域 | 1  | 4  | 3  | 4  |    | 2   | 6   | 1   | 1  | 2  | 6  | 6  | 36  |     |
|           | 第Ⅲ圏域 | 2  |    | 4  | 3  | 4  | 2   | 11  | 7   | 1  | 3  | 4  | 2  | 43  |     |
|           | その他  | 2  | 3  | 6  | 4  | 2  | 1   | 5   | 3   | 6  | 2  | 2  |    | 36  |     |

| 相談内容(圏域別)    | 4月   | 5月 | 6月 | 7月 | 8月 | 9月 | 10月 | 11月 | 12月 | 1月 | 2月 | 3月 | 計   | 前年度 |     |
|--------------|------|----|----|----|----|----|-----|-----|-----|----|----|----|-----|-----|-----|
| 行旅人<br>支援    | 総計   |    |    |    | 1  |    |     |     |     |    |    |    | 1   | 1   |     |
|              | 第Ⅰ圏域 |    |    |    |    |    |     |     |     |    |    |    | 0   |     |     |
|              | 第Ⅱ圏域 |    |    |    |    |    |     |     |     |    |    |    | 0   |     |     |
|              | 第Ⅲ圏域 |    |    |    |    |    |     |     |     |    |    |    | 0   |     |     |
|              | その他  |    |    |    |    | 1  |     |     |     |    |    |    | 1   |     |     |
| 低額診療         | 総計   | 2  | 8  |    |    |    |     |     | 2   | 3  |    | 6  | 21  | 73  |     |
|              | 第Ⅰ圏域 | 2  |    |    |    |    |     |     | 2   | 3  |    | 5  | 12  |     |     |
|              | 第Ⅱ圏域 |    | 4  |    |    |    |     |     |     |    |    | 1  | 5   |     |     |
|              | 第Ⅲ圏域 |    | 4  |    |    |    |     |     |     |    |    |    | 4   |     |     |
| 自立相談<br>支援   | 総計   | 26 | 30 | 30 | 37 | 35 | 23  | 42  | 71  | 34 | 32 | 28 | 430 | 324 |     |
|              | 第Ⅰ圏域 | 10 | 12 | 16 | 19 | 13 | 5   | 15  | 10  | 9  | 16 | 6  | 148 |     |     |
|              | 第Ⅱ圏域 | 13 | 12 | 4  | 11 | 17 | 9   | 20  | 48  | 11 | 4  | 11 | 168 |     |     |
|              | 第Ⅲ圏域 | 3  | 5  | 8  | 7  | 5  | 9   | 7   | 13  | 13 | 11 | 10 | 106 |     |     |
|              | その他  |    | 1  | 2  |    |    |     |     |     | 1  | 1  | 1  | 8   |     |     |
| 生活相談<br>(他)  | 総計   | 3  | 6  | 12 | 8  | 9  | 3   | 4   | 2   | 8  | 3  | 6  | 2   | 66  | 45  |
|              | 第Ⅰ圏域 |    | 2  |    | 4  |    |     | 3   |     | 1  | 1  | 1  |     | 12  |     |
|              | 第Ⅱ圏域 |    | 1  |    | 1  | 6  | 1   |     |     | 5  |    | 4  | 1   | 19  |     |
|              | 第Ⅲ圏域 |    | 3  | 12 | 2  | 2  | 1   | 1   | 1   | 1  |    |    | 1   | 24  |     |
|              | その他  | 3  |    |    | 1  | 1  | 1   |     | 1   | 1  | 2  | 1  |     | 11  |     |
| 日常生活<br>自立支援 | 総計   | 71 | 69 | 56 | 80 | 78 | 51  | 81  | 78  | 73 | 60 | 65 | 63  | 825 | 354 |
|              | 第Ⅰ圏域 | 42 | 50 | 31 | 49 | 32 | 22  | 42  | 41  | 41 | 40 | 38 | 42  | 470 |     |
|              | 第Ⅱ圏域 | 6  | 1  | 1  | 4  | 13 | 9   | 4   | 5   | 7  | 3  | 6  | 4   | 63  |     |
|              | 第Ⅲ圏域 | 22 | 17 | 23 | 26 | 31 | 19  | 30  | 32  | 25 | 17 | 20 | 17  | 279 |     |
|              | その他  | 1  | 1  | 1  | 1  | 2  | 1   | 5   |     |    |    | 1  |     | 13  |     |
| 成年後見         | 総計   | 13 | 21 | 31 | 19 | 16 | 16  | 26  | 22  | 21 | 30 | 28 | 19  | 262 | 121 |
|              | 第Ⅰ圏域 | 13 | 20 | 31 | 19 | 14 | 15  | 16  | 22  | 20 | 25 | 28 | 19  | 242 |     |
|              | 第Ⅱ圏域 |    |    |    |    |    |     | 7   |     |    | 2  |    |     | 9   |     |
|              | 第Ⅲ圏域 |    |    |    |    | 2  | 1   |     |     |    | 1  |    |     | 4   |     |
|              | その他  |    | 1  |    |    |    |     | 3   |     | 1  | 2  |    |     | 7   |     |
| 障害相談         | 総計   | 83 | 80 | 94 | 79 | 72 | 95  | 100 | 81  | 57 | 65 | 62 | 70  | 938 | 640 |
|              | 第Ⅰ圏域 | 49 | 40 | 58 | 37 | 47 | 53  | 57  | 29  | 39 | 36 | 28 | 36  | 509 |     |
|              | 第Ⅱ圏域 | 8  | 18 | 9  | 19 | 4  | 20  | 26  | 44  | 12 | 20 | 20 | 18  | 218 |     |
|              | 第Ⅲ圏域 | 21 | 19 | 22 | 18 | 18 | 14  | 16  | 7   | 5  | 9  | 12 | 13  | 174 |     |
|              | その他  | 5  | 3  | 5  | 5  | 3  | 8   | 1   | 1   | 1  |    | 2  | 3   | 37  |     |
| こころの相談       | 総計   | 20 | 8  | 12 | 21 | 17 | 4   | 12  | 12  | 6  | 8  | 15 | 17  | 152 | 62  |
|              | 第Ⅰ圏域 | 3  | 3  | 4  | 3  | 4  | 1   |     |     | 1  |    | 3  | 3   | 25  |     |
|              | 第Ⅱ圏域 | 3  |    | 2  | 3  | 3  |     | 3   |     |    |    | 4  | 7   | 25  |     |
|              | 第Ⅲ圏域 | 13 | 4  | 3  | 10 | 6  | 2   | 6   | 7   | 5  | 3  | 7  | 6   | 72  |     |
|              | その他  | 1  | 1  | 3  | 5  | 4  | 1   | 3   | 5   |    | 5  | 1  | 1   | 30  |     |
| 発達相談         | 総計   | 5  | 4  |    |    | 6  |     | 2   | 5   | 5  | 1  | 2  | 3   | 33  | 35  |
|              | 第Ⅰ圏域 | 4  | 1  |    |    | 2  |     | 2   | 2   | 1  | 1  | 1  | 1   | 15  |     |
|              | 第Ⅱ圏域 |    |    |    |    |    |     |     | 1   | 1  |    |    |     | 2   |     |
|              | 第Ⅲ圏域 | 1  | 3  |    |    | 4  |     |     |     | 2  |    | 1  | 1   | 12  |     |
|              | その他  |    |    |    |    |    |     |     | 2   | 1  |    |    | 1   | 4   |     |
| ひきこもり        | 総計   | 1  | 2  | 1  | 2  | 9  | 4   | 8   | 3   | 3  | 1  | 6  | 6   | 46  | 6   |
|              | 第Ⅰ圏域 |    |    |    |    | 7  | 2   | 3   | 1   | 2  | 1  |    | 2   | 18  |     |
|              | 第Ⅱ圏域 |    |    | 1  | 2  | 2  |     |     |     |    |    |    |     | 5   |     |
|              | 第Ⅲ圏域 |    |    |    |    |    |     | 5   | 1   |    |    | 3  | 4   | 13  |     |
|              | その他  | 1  | 2  |    |    |    | 2   |     | 1   | 1  |    | 3  |     | 10  |     |

| 相談内容(圏域別) | 4月   | 5月  | 6月  | 7月  | 8月  | 9月  | 10月 | 11月 | 12月 | 1月  | 2月  | 3月  | 計     | 前年度   |     |
|-----------|------|-----|-----|-----|-----|-----|-----|-----|-----|-----|-----|-----|-------|-------|-----|
| 高齢者       | 総計   | 52  | 52  | 55  | 33  | 49  | 40  | 56  | 55  | 61  | 38  | 52  | 40    | 583   | 460 |
|           | 第Ⅰ圏域 |     |     |     |     |     | 2   |     |     |     |     |     | 2     |       |     |
|           | 第Ⅱ圏域 |     | 4   | 2   |     | 4   |     | 6   | 9   | 1   | 4   | 4   |       | 34    |     |
|           | 第Ⅲ圏域 | 52  | 48  | 53  | 33  | 45  | 40  | 48  | 46  | 60  | 34  | 48  | 40    | 547   |     |
|           | その他  |     |     |     |     |     |     |     |     |     |     |     |       | 0     |     |
| 貸出事業      | 総計   | 1   | 1   | 2   |     | 2   | 1   | 1   |     | 1   | 1   | 1   |       | 11    | 18  |
|           | 第Ⅰ圏域 |     |     |     |     |     |     |     |     |     |     |     |       | 0     |     |
|           | 第Ⅱ圏域 |     |     |     |     |     |     |     |     |     |     |     |       | 0     |     |
|           | 第Ⅲ圏域 | 1   | 1   | 2   |     | 2   | 1   |     |     | 1   |     | 1   |       | 9     |     |
|           | その他  |     |     |     |     |     |     | 1   |     |     | 1   |     |       | 2     |     |
| 福祉教育      | 総計   | 3   | 10  | 15  | 41  | 21  | 14  | 22  | 5   | 11  | 4   | 11  | 3     | 160   | 186 |
|           | 第Ⅰ圏域 |     | 5   | 6   | 19  | 10  |     | 7   |     | 6   |     |     |       | 53    |     |
|           | 第Ⅱ圏域 |     |     | 2   | 17  | 7   | 9   | 12  | 3   | 5   | 4   | 9   |       | 68    |     |
|           | 第Ⅲ圏域 | 3   | 5   | 6   | 5   | 3   | 5   | 2   | 1   |     |     |     | 2     | 32    |     |
|           | その他  |     |     | 1   |     | 1   |     | 1   | 1   |     |     | 2   | 1     | 7     |     |
| ボランティア相談  | 総計   | 34  | 48  | 32  | 31  | 47  | 54  | 35  | 26  | 18  | 21  | 28  | 29    | 403   | 402 |
|           | 第Ⅰ圏域 | 18  | 15  | 10  | 14  | 14  | 31  | 13  | 15  | 6   | 9   | 3   | 11    | 159   |     |
|           | 第Ⅱ圏域 | 4   | 11  | 7   | 5   | 16  | 6   | 5   | 1   | 7   | 2   | 7   | 9     | 80    |     |
|           | 第Ⅲ圏域 | 10  | 14  | 8   | 3   | 13  | 13  | 8   | 6   | 3   | 6   | 12  | 8     | 104   |     |
|           | その他  | 2   | 8   | 7   | 9   | 4   | 4   | 9   | 4   | 2   | 4   | 6   | 1     | 60    |     |
| ファミリーサポート | 総計   | 91  | 83  | 95  | 90  | 55  | 82  | 109 | 123 | 79  | 115 | 86  | 97    | 1,105 | 878 |
|           | 第Ⅰ圏域 | 29  | 32  | 35  | 32  | 22  | 33  | 41  | 47  | 31  | 54  | 36  | 37    | 429   |     |
|           | 第Ⅱ圏域 | 32  | 28  | 29  | 30  | 22  | 33  | 38  | 39  | 26  | 30  | 32  | 34    | 373   |     |
|           | 第Ⅲ圏域 | 30  | 22  | 31  | 28  | 11  | 16  | 30  | 37  | 22  | 31  | 18  | 24    | 300   |     |
|           | その他  |     | 1   |     |     |     |     |     |     |     |     |     | 2     | 3     |     |
| ういかみす     | 総計   | 42  | 37  | 34  | 39  | 39  | 50  | 59  | 41  | 57  | 36  | 34  | 42    | 510   | 402 |
|           | 第Ⅰ圏域 | 22  | 16  | 17  | 28  | 28  | 25  | 34  | 22  | 26  | 18  | 20  | 27    | 283   |     |
|           | 第Ⅱ圏域 | 12  | 17  | 11  | 6   | 6   | 19  | 15  | 15  | 12  | 11  | 10  | 8     | 142   |     |
|           | 第Ⅲ圏域 | 8   | 4   | 6   | 5   | 5   | 6   | 10  | 3   | 19  | 7   | 4   | 7     | 84    |     |
|           | その他  |     |     |     |     |     |     |     | 1   |     |     |     |       | 1     |     |
| 苦情        | 総計   |     |     |     | 2   |     | 4   |     |     |     |     |     |       | 6     | 1   |
|           | 第Ⅰ圏域 |     |     |     |     |     |     |     |     |     |     |     |       | 0     |     |
|           | 第Ⅱ圏域 |     |     |     | 2   |     | 4   |     |     |     |     |     |       | 6     |     |
|           | 第Ⅲ圏域 |     |     |     |     |     |     |     |     |     |     |     |       | 0     |     |
|           | その他  |     |     |     |     |     |     |     |     |     |     |     |       | 0     |     |
| その他       | 総計   | 1   | 1   |     |     | 1   | 57  | 11  | 2   | 2   | 28  | 2   |       | 105   | 136 |
|           | 第Ⅰ圏域 |     | 1   |     |     |     | 35  | 2   |     |     | 20  | 1   |       | 59    |     |
|           | 第Ⅱ圏域 |     |     |     |     | 1   | 2   |     | 2   | 1   | 2   | 1   |       | 9     |     |
|           | 第Ⅲ圏域 | 1   |     |     |     |     | 20  | 8   |     |     | 6   |     |       | 35    |     |
|           | その他  |     |     |     |     |     |     | 1   |     | 1   |     |     |       | 2     |     |
| 相談合計      | 477  | 504 | 525 | 546 | 491 | 515 | 609 | 580 | 468 | 496 | 479 | 502 | 6,192 | 4,441 |     |
| 第Ⅰ圏域合計    | 211  | 211 | 239 | 259 | 205 | 233 | 254 | 214 | 203 | 246 | 196 | 223 | 2,694 |       |     |
| 第Ⅱ圏域合計    | 83   | 115 | 79  | 119 | 117 | 115 | 144 | 176 | 92  | 97  | 118 | 121 | 1,376 |       |     |
| 第Ⅲ圏域合計    | 168  | 156 | 182 | 143 | 151 | 149 | 182 | 171 | 157 | 136 | 141 | 142 | 1,878 |       |     |
| その他合計     | 15   | 22  | 25  | 25  | 18  | 18  | 29  | 19  | 16  | 17  | 24  | 16  | 244   |       |     |
| 前年度       | 373  | 354 | 382 | 392 | 369 | 367 | 419 | 373 | 349 | 345 | 352 | 366 | 4,441 |       |     |



(相談受付後の結果内訳)

| 対応内容(圏域別)    | 4月   | 5月  | 6月  | 7月  | 8月  | 9月  | 10月 | 11月 | 12月 | 1月  | 2月  | 3月  | 計     | 前年度   |       |
|--------------|------|-----|-----|-----|-----|-----|-----|-----|-----|-----|-----|-----|-------|-------|-------|
| サービス<br>利用調整 | 総計   | 349 | 361 | 364 | 385 | 359 | 433 | 463 | 454 | 370 | 394 | 374 | 373   | 4,679 | 3,467 |
|              | 第Ⅰ圏域 | 182 | 179 | 180 | 193 | 167 | 211 | 219 | 183 | 182 | 211 | 167 | 193   | 2,267 |       |
|              | 第Ⅱ圏域 | 70  | 82  | 62  | 95  | 90  | 106 | 122 | 155 | 86  | 84  | 102 | 93    | 1,147 |       |
|              | 第Ⅲ圏域 | 97  | 93  | 113 | 87  | 93  | 103 | 105 | 109 | 101 | 96  | 93  | 82    | 1,172 |       |
|              | その他  |     | 7   | 9   | 10  | 9   | 13  | 17  | 7   | 1   | 3   | 12  | 5     | 93    |       |
| 問合せ・<br>情報提供 | 総計   | 73  | 105 | 122 | 113 | 93  | 49  | 123 | 93  | 76  | 91  | 84  | 103   | 1,125 | 858   |
|              | 第Ⅰ圏域 | 18  | 24  | 52  | 40  | 19  | 10  | 32  | 16  | 15  | 33  | 25  | 23    | 307   |       |
|              | 第Ⅱ圏域 | 11  | 28  | 12  | 20  | 24  | 7   | 20  | 20  | 5   | 9   | 13  | 20    | 189   |       |
|              | 第Ⅲ圏域 | 35  | 40  | 45  | 44  | 44  | 30  | 64  | 51  | 46  | 38  | 38  | 51    | 526   |       |
|              | その他  | 9   | 13  | 13  | 9   | 6   | 2   | 7   | 6   | 10  | 11  | 8   | 9     | 103   |       |
| 他機関<br>紹介    | 総計   | 4   | 3   | 6   | 12  | 6   | 7   | 7   | 4   | 8   | 5   | 5   | 5     | 72    | 79    |
|              | 第Ⅰ圏域 | 1   | 1   | 1   | 5   | 1   | 2   | 2   | 1   | 3   | 2   | 2   | 1     | 22    |       |
|              | 第Ⅱ圏域 |     |     |     | 2   | 2   | 1   | 2   |     |     |     | 1   | 3     | 11    |       |
|              | 第Ⅲ圏域 | 2   | 2   | 3   | 2   | 2   | 3   |     | 1   | 3   | 2   | 1   |       | 21    |       |
|              | その他  | 1   |     | 2   | 3   | 1   | 1   | 3   | 2   | 2   | 1   | 1   | 1     | 18    |       |
| 傾聴<br>助言     | 総計   | 51  | 35  | 33  | 36  | 33  | 26  | 16  | 29  | 14  | 6   | 16  | 21    | 316   | 37    |
|              | 第Ⅰ圏域 | 10  | 7   | 6   | 21  | 18  | 10  | 1   | 14  | 3   |     | 2   | 6     | 98    |       |
|              | 第Ⅱ圏域 | 2   | 5   | 5   | 2   | 1   | 1   |     | 1   | 1   | 4   | 2   | 5     | 29    |       |
|              | 第Ⅲ圏域 | 34  | 21  | 21  | 10  | 12  | 13  | 13  | 10  | 7   |     | 9   | 9     | 159   |       |
|              | その他  | 5   | 2   | 1   | 3   | 2   | 2   | 2   | 4   | 3   | 2   | 3   | 1     | 30    |       |
| 合 計          | 477  | 504 | 525 | 546 | 491 | 515 | 609 | 580 | 468 | 496 | 479 | 502 | 6,192 | 4,441 |       |
| 第Ⅰ圏域合計       | 211  | 211 | 239 | 259 | 205 | 233 | 254 | 214 | 203 | 246 | 196 | 223 | 2,694 |       |       |
| 第Ⅱ圏域合計       | 83   | 115 | 79  | 119 | 117 | 115 | 144 | 176 | 92  | 97  | 118 | 121 | 1,376 |       |       |
| 第Ⅲ圏域合計       | 168  | 156 | 182 | 143 | 151 | 149 | 182 | 171 | 157 | 136 | 141 | 142 | 1,878 |       |       |
| その他合計        | 15   | 22  | 25  | 25  | 18  | 18  | 29  | 19  | 16  | 17  | 24  | 16  | 244   |       |       |
| 前 年 度        | 373  | 354 | 382 | 392 | 369 | 367 | 419 | 373 | 349 | 345 | 352 | 366 | 4,441 |       |       |

多様な相談が増えている中で、30年度より業務の効率化を図るために相談業務システムを導入しました。相談対応において職員間の情報共有化を促進し、民生委員・他機関との連携をさらに深め、相談対応の質の向上に努めました。

## (2) 課題発見機能の充実(自主事業)

民生委員・児童委員など、地域の支援者との協力体制を深め、福祉課題を発見できる場面を増やすことで、地域の福祉力向上につなげました。また民協定例会での情報提供や研修会、更には生活福祉活動を通じて連携を強化しました。

(i) 民生委員・児童委員連絡協議会定例会への参加 本年度 15 回参加(前年度11回参加)

| 開催日        | 地区 | 内 容                    | 場 所       |
|------------|----|------------------------|-----------|
| 平成30年4月11日 | 神栖 | 地域ネットワーク勉強会についての周知     | 保健・福祉会館   |
| 5月11日      | 合同 | 市福祉部局幹部職員紹介(常務理事・事務局長) | 保健・福祉会館   |
| 6月11日      | 波崎 | 社協事業(CSW・こころの相談室)周知    | はさき福祉センター |
| 7月05日      | 神栖 | 社会福祉協議会事業説明            | 保健・福祉会館   |
| 8月16日      | 波崎 | 社会福祉協議会事業説明            | はさき福祉センター |

| 開催日        | 地区 | 内 容   | 場 所       |
|------------|----|---|-----------|
| 8月17日      | 神栖 | 地域ネットワーク勉強会についての周知                          | 保健・福祉会館   |
| 9月13日      | 合同 | 地域ネットワーク勉強会についての周知                          | 保健・福祉会館   |
| 10月11日     | 神栖 | 地域ネットワーク勉強会についての周知                          | 保健・福祉会館   |
| 11月08日     | 神栖 | 地域ネットワーク勉強会についての周知                          | 保健・福祉会館   |
| 12月13日     | 神栖 | 地域ネットワーク勉強会についての周知                          | 保健・福祉会館   |
| 12月13日     | 波崎 | 地域ネットワーク勉強会についての周知                          | はさき福祉センター |
| 平成31年1月10日 | 神栖 | 地域ネットワーク勉強会についての周知                          | 保健・福祉会館   |
| 2月07日      | 神栖 | 地域ネットワーク勉強会についての周知                          | 保健・福祉会館   |
| 3月05日      | 神栖 | 地域ネットワーク勉強会についての周知                          | 保健・福祉会館   |
| 3月11日      | 波崎 | 地域ネットワーク勉強会についての周知<br>波崎東部地区民生委員との情報交換会の打合せ | はさき福祉センター |

(ii) 民生委員・児童委員との連携・情報共有

| 区分     |      | 4月 | 5月 | 6月 | 7月 | 8月 | 9月 | 10月 | 11月 | 12月 | 1月 | 2月 | 3月 | 計   | 前年度 |
|--------|------|----|----|----|----|----|----|-----|-----|-----|----|----|----|-----|-----|
| 緊急生活支援 | 同行訪問 | 1  | 1  | 1  | 2  |    |    |     |     |     |    |    | 1  | 6   | 16  |
|        | 情報共有 | 4  | 3  | 8  | 3  | 3  | 2  | 1   | 5   | 2   | 8  | 6  | 8  | 53  | 42  |
| 低額診療   | 同行訪問 | 1  | 3  |    |    |    |    |     |     |     |    |    | 1  | 5   | 12  |
|        | 情報共有 |    |    |    |    |    |    |     |     |     |    |    |    | 0   | 4   |
| その他個別  | 同行訪問 |    | 1  |    |    |    |    | 1   |     |     |    |    |    | 2   | 5   |
|        | 情報共有 | 1  | 2  | 1  | 1  |    |    | 2   |     |     |    |    | 1  | 8   | 26  |
| 同行訪問合計 |      | 2  | 5  | 1  | 2  |    |    | 1   |     |     |    |    | 2  | 13  | 33  |
| 情報共有合計 |      | 5  | 5  | 9  | 4  | 3  | 2  | 3   | 5   | 2   | 8  | 6  | 9  | 61  | 72  |
| 総計     |      | 7  | 10 | 10 | 6  | 3  | 2  | 4   | 5   | 2   | 8  | 6  | 11 | 74  | 105 |
| 前年度    |      | 8  | 10 | 13 | 5  | 17 | 2  | 2   | 5   | 11  | 9  | 11 | 12 | 105 |     |

## 2. 新たなサービスを開発する仕組みづくり

### (1) 地域福祉ネットワーク会議の開催（自主事業）

困難ケースの共有及び事例検討を通じて、現行サービスの改善・強化を進め、新たなサービス開発へとつながる協議の場として、関係機関が「領域を越えた連携」の必要性を認識できるようなアプローチと情報提供を継続しました。

(i) 社協が開催するケース会議等 本年度 3 回開催 参加者数 16 名(前年度8回 48名)

| 開催日            | 内 容                                | 場 所     | 出席者 |
|----------------|------------------------------------|---------|-----|
| 平成30年<br>7月26日 | 市社会福祉課<br>緊急生活支援事業について打ち合わせ        | 保健・福祉会館 | 4名  |
| 平成31年<br>1月29日 | 市子ども福祉課<br>生活福祉活動・母子貸付について打ち合わせ    | 神栖市役所   | 8名  |
| 3月19日          | 市社会福祉課<br>緊急生活支援事業実施要項の見直しについて意見聴取 | 保健・福祉会館 | 4名  |

(ii) 他機関の開催するケース会議等への参加 本年度 5 回参加（前年度10回参加）

| 開催日            | 内 容                                | 場 所  |
|----------------|------------------------------------|------|
| 平成30年<br>6月28日 | ケース会議（地域包括支援センターのみ主催）<br>退院カンファレンス | 渡辺病院 |

| 開催日           | 内 容   | 場 所       |
|---------------|---|-----------|
| 7月5日          | ケース会議（鹿島病院主催）<br>精神障害者の退院後の地域生活支援について       | 鹿島病院      |
| 7月10日         | ケース会議（鹿島病院主催）<br>精神障害者の退院後の地域生活支援について       | 鹿島病院      |
| 平成31年<br>3月5日 | ケース会議（地域包括支援センターみのり主催）<br>高齢者世帯への地域生活支援について | はさき福祉センター |
| 3月22日         | ケース会議（地域包括支援センターみのり主催）<br>高齢者世帯への地域生活支援について | はさき福祉センター |

(iii) 他機関の開催する連携会議等への参加 本年度 14 回参加 (前年度15回参加)

| 開催日            | 内 容                                  | 場 所           |
|----------------|--------------------------------------|---------------|
| 平成30年<br>5月10日 | 市教育委員会主催 神栖市特別支援教育の連携に係る研修会          | 市分庁舎          |
| 5月23日          | 市市民協働課主催 生涯学習連絡調整会議                  | 市分庁舎          |
| 6月28日          | 県鹿行生涯学習センター主催<br>地区別生涯学習支援事業 地区別連絡会議 | 行方市<br>レイクエコー |
| 7月5日           | 市健康増進課主催 健康づくり推進協議会                  | 保健・福祉会館       |
| 7月10日          | 茨城県主催 生活支援体制整備関係者（鹿行地域）情報交換会         | 鹿嶋市役所         |
| 7月20日          | 市子ども福祉課主催 神栖市要保護児童対策地域協議会            | 保健・福祉会館       |
| 8月30日          | 市市民協働課主催 生涯学習推進会議                    | 神栖市役所         |
| 8月30日          | 鹿島病院主催 鹿行精神保健・医療・福祉ネットワーク機構研修会       | 鹿嶋勤労文化会館      |
| 9月27日          | 県鹿行生涯学習センター主催<br>地区別生涯学習支援事業 地区別連絡会議 | 行方市<br>レイクエコー |
| 9月27日          | 市子ども福祉課主催<br>神栖市要保護児童対策地域協議会（実務者会議）  | 市分庁舎          |
| 10月22日         | 市地域包括支援課主催<br>第1層生活支援・介護予防サービス協議体会議  | 保健・福祉会館       |
| 12月13日         | 市地域包括支援課主催<br>第1層生活支援・介護予防サービス協議体会議  | 保健・福祉会館       |
| 平成31年<br>1月24日 | 市子ども福祉課主催<br>神栖市要保護児童対策地域協議会（実務者会議）  | 保健・福祉会館       |
| 2月14日          | 市地域包括支援課主催<br>第1層生活支援・介護予防サービス協議体会議  | 市分庁舎          |

(2) ソーシャルアクション、ケースアクションの充実（自主活動）

生活課題を抱える人を支援する個別ケース会議や、市の設置する福祉、保健医療、教育等各分野の政策への提言機能を有する会議への参画機会を通じて、既存サービスの改善や必要とされる新たな支援サービスの創設を目指しました。

本年度 10 回参加 (前年度14回参加)

| 開催日            | 内 容  | 場 所     |
|----------------|--|---------|
| 平成30年<br>5月18日 | 市地域包括支援課主催 神栖市地域包括支援センター運営協議会並びに地域密着型サービス運営委員会 | 保健・福祉会館 |
| 6月27日          | 市国保年金課主催 国保運営協議会                               | 神栖市役所   |
| 7月12日          | 市地域包括支援課主催 神栖市地域包括支援センター運営協議会並びに地域密着型サービス運営委員会 | 保健・福祉会館 |
| 7月18日          | 市子ども福祉課主催 神栖市児童厚生施設運営委員会                       | 神栖市役所   |

| 開催日            | 内 容  | 場 所                  |
|----------------|--|----------------------|
| 8月28日          | 市地域包括支援課主催<br>神栖市高齢者虐待防止ネットワーク運営委員会                | 保健・福祉会館              |
| 12月20日         | 市防災安全課主催 神栖市防災会議                                   | 神栖市役所                |
| 平成31年<br>1月23日 | 県主催 茨城県国保運営協議会会長会                                  | 水戸市<br>フェリヴァールサンシャイン |
| 2月28日          | 潮来保健所主催 保健医療福祉協議会及び地域医療構想調整会議、<br>災害保健医療対策協議会      | 潮来市<br>潮来保健所         |
| 3月14日          | 市防災安全課主催 神栖市防災会議                                   | 神栖市役所                |
| 3月19日          | 市地域包括支援課主催 神栖市地域包括支援センター運営協議会並<br>びに地域密着型サービス運営委員会 | 保健・福祉会館              |

今年度は茨城県や神栖市及び関係機関の開催する会議へ10回参加しました。引き続き会議を通じて県・市などの行政機関へ提言を行っていくと共に、関係団体と連携を深めていきます。

### (3) 地域ネットワーク勉強会の充実（自主事業）

これまでの自由参加形態に加え、ターゲットを絞った少人数での勉強会や、地域住民や各機関が参加しやすい会場設定など工夫を図り、福祉課題を社会化する活動を展開しました。

| 開催日            | 内 容  | 参加者 |
|----------------|--|-----|
| 平成30年<br>4月19日 | 第243回「事例から学ぶ 自閉症スペクトラム障害の理解と支援」<br>講師：海老原朱美氏（茨城県発達障害者支援センター／臨床発達心理士）   | 77名 |
| 5月29日          | 第244回「知っておきたい！障害年金の受給要件と手続き」<br>講師：浅野聡史氏（市国保年金課 国保年金グループ）  | 37名 |
| 6月14日          | 第245回「子どもの発達段階と発達が気になる子の理解」<br>講師：穂積妙子氏（つくば子どもと教育相談センター代表／臨床発達心理士）<br>【平成30年度子育てサポーター養成研修と合同開催】  | 38名 |
| 7月23日          | 第246回「脳血管障害やけが等による《高次脳機能障害》<br>障害の特性と支援センターの取り組みについて」<br>講師：山中俊広氏（茨城県高次脳機能障害支援センター／支援コーディネーター）   | 30名 |
| 8月20日          | 第247回「引きこもり ～本人へのかかわり方と家族にできること～」<br>講師：川崎智佳氏（茨城県精神保健福祉センター／心理判定員）   | 23名 |
| 9月26日          | 第248回「保健所のひきこもり相談・家族教室の取り組みについて」<br>講師：野澤由美子氏（茨城県潮来保健所 保健指導課 係長）<br>講師：高橋眞利子氏（全国webカウンセリング協議会茨城支部 めだかの学校代表）                              | 33名 |
| 10月25日         | 第249回「市内の身近なひきこもり相談窓口と取り組みについて」<br>講師：佐藤節子氏（神栖市就労支援相談員／ひきこもりの方の就労<br>・自立相談／障がい者就労支援センターコンパス）<br>講師：鴨川和明（神栖市社協／こころの相談・生活困窮者自立支援事業<br>相談員） | 30名 |
| 11月30日         | 第250回～地元弁護士が分かりやすく解説～<br>「成年後見制度を利用して安心できること」<br>講師：安重洋介氏（福祉後見サポートセンターかみす運営委員<br>／神栖法律事務所／弁護士）<br>【法人後見支援事業講演会 合同開催】                     | 26名 |
| 12月20日         | 第251回「知っておきたい法律の知識と法テラスの活用方法」<br>講師：二本 洋氏（日本司法支援センター 法テラス茨城法律事務所／弁護士）  | 20名 |
| 平成31年<br>1月28日 | 第252回「発達障害のある子のサポート方法」<br>講師：海老原朱美氏（茨城県発達障害者支援センター／臨床発達心理士）<br>【発達障害療育者研修スキルアップ講座 合同開催】  | 94名 |

| 開催日   | 内容   | 参加者 |
|-------|--|-----|
| 2月28日 | 第253回「知って安心、精神科病院の医療相談室の役割」<br>講師：門前明久氏（みやざきホスピタル 医療相談室／精神保健福祉士） | 40名 |
| 3月19日 | 第254回「仕事に前向きになれる心の習慣を学ぼう」<br>講師：宮内厚季氏（ハートマップガーデン代表／産業カウンセラー）     | 39名 |



本年度 12回開催 参加者 487名

(前年度 12回開催 参加者 578名)

(左写真)

「ひきこもり」をテーマとした連続の勉強会（第247回から249回）を開催しました。県内及び市内の関係機関・家族会・当事者の親御さんなどが参加し、情報共有とネットワーク化を図りました。

※第248回の講師 高橋眞利子氏の様子。

### 3. 専門相談事業

(1) 障害者地域生活支援センターの運営（19年度より神栖市から受託。受託金額6,000,000円）

神栖市障害者相談支援事業を市（障がい福祉課）から受託し、障害のある方及びその家族からの相談に応じ、適切な社会資源と結びつけるケアマネジメント手法による援助を行いました。

(i) 相談対応実績

| 相談経路  | 4月 | 5月 | 6月 | 7月 | 8月 | 9月 | 10月 | 11月 | 12月 | 1月 | 2月 | 3月 | 計   | 前年度 |
|-------|----|----|----|----|----|----|-----|-----|-----|----|----|----|-----|-----|
| 窓 口   | 12 | 22 | 20 | 10 | 4  | 17 | 10  | 16  | 11  | 11 | 7  | 8  | 148 | 116 |
| 電 話   | 41 | 31 | 43 | 41 | 38 | 37 | 56  | 41  | 23  | 34 | 22 | 26 | 433 | 252 |
| 訪 問   | 30 | 27 | 31 | 28 | 30 | 41 | 34  | 24  | 23  | 20 | 33 | 36 | 357 | 391 |
| 合 計   | 83 | 80 | 94 | 79 | 72 | 95 | 100 | 81  | 57  | 65 | 62 | 70 | 938 | 759 |
| 前 年 度 | 81 | 64 | 78 | 57 | 66 | 66 | 74  | 48  | 34  | 43 | 65 | 83 | 759 |     |

(ii) 相談者内訳

| 障害種別    | 4月 | 5月 | 6月 | 7月 | 8月 | 9月 | 10月 | 11月 | 12月 | 1月 | 2月 | 3月 | 計   | 前年度 |
|---------|----|----|----|----|----|----|-----|-----|-----|----|----|----|-----|-----|
| 身体障害    | 16 | 21 | 17 | 35 | 28 | 25 | 45  | 23  | 18  | 20 | 17 | 14 | 279 | 131 |
| 知的障害    | 10 | 9  | 19 | 6  | 8  | 33 | 10  | 4   | 17  | 15 | 12 | 20 | 163 | 132 |
| 精神障害    | 56 | 50 | 58 | 37 | 35 | 36 | 44  | 52  | 20  | 29 | 32 | 33 | 482 | 450 |
| 発達障害    | 1  |    |    | 1  | 1  | 1  | 1   |     | 2   |    | 1  | 3  | 11  | 29  |
| 重 複     |    |    |    |    |    |    |     | 2   |     |    |    |    | 2   | 6   |
| 難 病     |    |    |    |    |    |    |     |     |     | 1  |    |    | 1   | 11  |
| 障害児（再掲） |    |    |    |    |    |    |     |     |     |    |    |    | 0   | 10  |
| 合 計     | 83 | 80 | 94 | 79 | 72 | 95 | 100 | 81  | 57  | 65 | 62 | 70 | 938 | 759 |
| 前 年 度   | 81 | 64 | 78 | 57 | 66 | 66 | 74  | 48  | 34  | 43 | 65 | 83 | 759 |     |

(iii) 相談内容内訳（※一件の相談で複数の相談がある場合は、内容毎に集計しています）

| 相談内容      | 4月 | 5月 | 6月 | 7月 | 8月 | 9月 | 10月 | 11月 | 12月 | 1月 | 2月 | 3月 | 計   | 前年度 |
|-----------|----|----|----|----|----|----|-----|-----|-----|----|----|----|-----|-----|
| 福祉サービス利用  | 41 | 41 | 53 | 52 | 49 | 62 | 65  | 36  | 46  | 50 | 41 | 49 | 585 | 341 |
| 障害・病状について | 3  | 5  | 2  | 3  | 2  | 5  | 14  | 31  |     | 3  | 3  |    | 71  | 45  |
| 健康・医療について | 15 | 14 | 21 | 9  | 11 | 17 | 6   | 2   | 6   | 6  | 7  | 4  | 118 | 130 |
| 不安・心配事    | 14 | 8  | 2  | 4  | 5  | 2  | 3   | 3   |     |    |    | 3  | 44  | 81  |
| 保育・教育     |    | 1  |    | 1  |    | 1  | 1   |     |     |    | 1  |    | 5   | 0   |

| 相談内容      | 4月 | 5月 | 6月 | 7月 | 8月 | 9月 | 10月 | 11月 | 12月 | 1月 | 2月 | 3月 | 計   | 前年度 |
|-----------|----|----|----|----|----|----|-----|-----|-----|----|----|----|-----|-----|
| 家族・人間関係   |    | 1  |    |    |    |    |     | 1   |     |    |    |    | 2   | 19  |
| 家計・経済     | 1  |    |    | 1  |    | 3  | 1   |     |     | 2  | 1  | 1  | 10  | 69  |
| 就労関係      |    |    |    |    |    |    |     |     |     |    |    |    | 0   | 15  |
| 社会参加・余暇活動 | 7  | 8  | 10 | 6  | 5  | 5  | 10  | 8   | 5   | 4  | 6  | 11 | 85  | 9   |
| 権利擁護      |    |    |    |    |    |    |     |     |     |    |    |    | 0   | 21  |
| その他       | 2  | 2  | 6  | 3  |    |    |     |     |     |    | 3  | 2  | 18  | 34  |
| 合 計       | 83 | 80 | 94 | 79 | 72 | 95 | 100 | 81  | 57  | 65 | 62 | 70 | 938 | 764 |
| 前 年 度     | 82 | 65 | 78 | 57 | 68 | 66 | 74  | 48  | 34  | 44 | 65 | 83 | 764 |     |

(iv) 支援・対応内訳 (※相談内容にあわせて集計しています)

| 対応内容   | 4月 | 5月 | 6月 | 7月 | 8月 | 9月 | 10月 | 11月 | 12月 | 1月 | 2月 | 3月 | 計   | 前年度 |
|--------|----|----|----|----|----|----|-----|-----|-----|----|----|----|-----|-----|
| 情報提供   | 12 | 15 | 25 | 20 | 11 | 7  | 26  | 8   | 6   | 14 | 8  | 8  | 160 | 69  |
| 相談助言   | 14 | 14 | 16 | 7  | 7  | 10 | 4   | 6   | 2   |    | 3  | 7  | 90  | 247 |
| サービス調整 | 29 | 21 | 31 | 28 | 25 | 37 | 51  | 56  | 30  | 32 | 31 | 24 | 395 | 98  |
| 同行支援   | 4  | 4  | 2  | 1  | 2  | 1  | 2   |     |     | 1  | 2  |    | 19  | 29  |
| 状況把握   | 6  | 16 | 6  | 13 | 10 | 9  | 2   | 4   | 3   | 8  | 4  | 6  | 87  | 135 |
| ケア会議   | 1  | 1  |    | 2  | 2  |    |     |     |     |    |    |    | 6   | 17  |
| アセスメント | 8  | 6  | 5  | 5  | 4  | 6  | 5   | 5   | 5   | 5  | 5  | 5  | 64  | 71  |
| モニタリング | 9  |    | 7  | 2  | 11 | 25 | 10  | 1   | 10  | 5  | 9  | 20 | 109 | 91  |
| 申請代行   |    | 3  | 2  | 1  |    |    |     | 1   | 1   |    |    |    | 8   | 6   |
| その他    |    |    |    |    |    |    |     |     |     |    |    |    | 0   | 1   |
| 合 計    | 83 | 80 | 94 | 79 | 72 | 95 | 100 | 81  | 57  | 65 | 62 | 70 | 938 | 764 |
| 前 年 度  | 82 | 65 | 78 | 57 | 68 | 66 | 74  | 48  | 34  | 44 | 65 | 83 | 764 |     |

(v) 障害支援区分認定調査 (神栖市より受託)

障害者総合支援法におけるサービス利用のための介護給付の判定、審査に係る面接調査を、認定調査員研修を修了した職員が、障がい福祉課からの調査依頼により実施しました。

・調査実施件数

| 障害種別  | 4月 | 5月 | 6月 | 7月 | 8月 | 9月 | 10月 | 11月 | 12月 | 1月 | 2月 | 3月 | 計  | 前年度 |
|-------|----|----|----|----|----|----|-----|-----|-----|----|----|----|----|-----|
| 身体障害者 | 1  | 4  | 1  | 3  | 2  | 2  |     | 1   | 4   | 1  | 2  | 1  | 22 | 29  |
| 知的障害者 | 2  | 1  | 3  | 2  | 1  | 2  | 3   | 1   |     | 3  | 1  | 3  | 22 | 26  |
| 精神障害者 | 2  |    | 1  |    | 2  |    |     | 1   | 1   |    | 1  | 1  | 9  | 10  |
| 重複障害者 | 1  |    |    |    |    | 1  | 2   | 2   |     |    |    |    | 6  | 6   |
| 難病    |    |    |    |    |    |    |     |     |     | 1  |    |    | 1  | 1   |
| 合 計   | 6  | 5  | 5  | 5  | 5  | 5  | 5   | 5   | 5   | 5  | 4  | 5  | 60 | 72  |
| 前 年 度 | 6  | 7  | 7  | 7  | 8  | 6  | 6   | 5   | 4   | 6  | 5  | 5  | 72 |     |

(2) 精神保健相談「こころの相談室」の充実 (自主事業)

精神障害を抱える方や家族のための相談を精神保健福祉士が総合相談機能の中で受けます。さらに、波崎東ふれあいセンターで月1回の移動相談室を開設し、波崎東部地区の身近な相談窓口とするとともに、地域の関係者と協力し早期発見から課題解決に向けた支援を行いました。

(波崎東ふれあいセンターでの移動相談室は平成30年12月で終了しました。)

(i) 利用実績

| 相談経路              | 4月        | 5月       | 6月 | 7月       | 8月 | 9月 | 10月      | 11月      | 12月 | 1月 | 2月 | 3月 | 計         | 前年度       |
|-------------------|-----------|----------|----|----------|----|----|----------|----------|-----|----|----|----|-----------|-----------|
| 窓 口<br>(うち 移動相談室) | 11<br>(2) | 4<br>(1) | 5  | 9<br>(1) | 3  | 1  | 3<br>(2) | 3<br>(1) | 1   | 3  | 5  | 4  | 52<br>(7) | 37<br>(3) |
| 電 話               | 6         | 3        | 7  | 9        | 11 |    | 7        | 7        | 2   | 5  | 9  | 10 | 76        | 29        |
| 訪 問               | 3         | 1        |    | 3        | 3  | 3  | 2        | 2        | 3   |    | 1  | 3  | 24        | 86        |
| 合 計               | 20        | 8        | 12 | 21       | 17 | 4  | 12       | 12       | 6   | 8  | 15 | 17 | 152       | 152       |
| 前年度               | 19        | 17       | 19 | 15       | 16 | 15 | 10       | 11       | 9   | 3  | 8  | 10 | 152       |           |

(3) ことばと発達の相談室（自主事業）

ことばや発達に不安を抱える児童と家族を対象に、言語聴覚士による専門相談を月4回実施しました。

(i) 利用実績

|        | 4月 | 5月 | 6月 | 7月 | 8月 | 9月 | 10月 | 11月 | 12月 | 1月 | 2月 | 3月 | 計   | 前年度 |
|--------|----|----|----|----|----|----|-----|-----|-----|----|----|----|-----|-----|
| 開催回数   | 4  | 3  | 5  | 4  | 4  | 4  | 4   | 4   | 4   | 4  | 4  | 4  | 48  | 47  |
| 利用者数   | 15 | 12 | 20 | 16 | 20 | 16 | 14  | 17  | 12  | 14 | 14 | 14 | 184 | 190 |
| 前年度利用者 | 19 | 11 | 16 | 15 | 15 | 20 | 15  | 12  | 17  | 18 | 14 | 18 | 190 |     |

(ii) 利用者アンケートの実施（平成31年1月）

- ・実施対象 37名
- ・回収数 19名（回収率 51.4%）
- ・利用頻度
  - 1. 月1回程度 4名（21.1%）
  - 2. 2ヶ月に1回程度 8名（42.1%）
  - 3. 3ヶ月に1回程度 7名（36.8%）
  - 4. 半年に1回程度 0名（0.0%）
- ・ことばと発達の相談室を利用しての満足度
  - 1. 大変満足している 4名（21.1%）
  - 2. 満足している 6名（31.6%）
  - 3. ふつう 7名（36.8%）
  - 4. あまり満足でない 2名（10.5%）
  - 5. 不満である 0名（0.0%）

年間48回の開催の中で、新規の利用者を含めより多くの方が利用ができるよう取り組んでまいりました。今後は市の健康増進課・教育指導課との連携や、近隣の医療機関における社会資源の調査等を行い、利用者のよりよい支援に繋がるよう実施していきます。

(4) 高齢者相談センターの運営（19年度より神栖市から受託。受託金額3,027,000円）

所定の区域（波崎、矢田部、土合）において、介護予防・生活支援サービス事業対象者の把握や、高齢者のご家族等の生活相談に応じ、見守り訪問等を行いました。

(i) 相談対応実績 担当圏域（波崎・矢田部・土合）

| 相談経路 | 4月 | 5月 | 6月 | 7月 | 8月 | 9月 | 10月 | 11月 | 12月 | 1月 | 2月 | 3月 | 計   | 前年度 |
|------|----|----|----|----|----|----|-----|-----|-----|----|----|----|-----|-----|
| 窓 口  | 16 | 8  | 9  | 4  | 8  | 8  | 6   | 5   | 7   | 4  | 8  | 10 | 93  | 76  |
| 電 話  | 15 | 18 | 25 | 13 | 20 | 18 | 20  | 21  | 21  | 14 | 20 | 18 | 223 | 134 |
| 訪 問  | 21 | 26 | 21 | 16 | 21 | 14 | 30  | 29  | 33  | 20 | 24 | 12 | 267 | 238 |
| 合 計  | 52 | 52 | 55 | 33 | 49 | 40 | 56  | 55  | 61  | 38 | 52 | 40 | 583 | 448 |
| 前年度  | 44 | 35 | 45 | 39 | 36 | 36 | 35  | 30  | 35  | 32 | 38 | 43 | 448 |     |

## (ii) 市地域包括支援課の主催会議等への参加

本年度 13 回参加 (前年度14回参加)

| 開催日        | 内 容                          | 会 場     |
|------------|------------------------------|---------|
| 平成30年4月16日 | 神栖市医療・介護サービス事業連絡会            | 保健・福祉会館 |
| 4月18日      | 第1回 地域包括支援センター・高齢者相談センター連絡会  | 保健・福祉会館 |
| 5月16日      | 第2回 地域包括支援センター・高齢者相談センター連絡会  | 保健・福祉会館 |
| 5月21日      | 神栖市医療・介護サービス事業連絡会            | 保健・福祉会館 |
| 6月20日      | 第3回 地域包括支援センター・高齢者相談センター連絡会  | 保健・福祉会館 |
| 7月18日      | 第4回 地域包括支援センター・高齢者相談センター連絡会  | 保健・福祉会館 |
| 10月17日     | 第7回 地域包括支援センター・高齢者相談センター連絡会  | 保健・福祉会館 |
| 11月26日     | 第8回 地域包括支援センター・高齢者相談センター連絡会  | 保健・福祉会館 |
| 11月26日     | 神栖市医療・介護サービス事業連絡会            | 保健・福祉会館 |
| 12月17日     | 第9回 地域包括支援センター・高齢者相談センター連絡会  | 保健・福祉会館 |
| 平成31年1月21日 | 第10回 地域包括支援センター・高齢者相談センター連絡会 | 保健・福祉会館 |
| 2月18日      | 第11回 地域包括支援センター・高齢者相談センター連絡会 | 保健・福祉会館 |
| 3月18日      | 第12回 地域包括支援センター・高齢者相談センター連絡会 | 保健・福祉会館 |

## (5) 生活困窮者自立支援事業の運営 (29年度より神栖市から受託。受託金額12,102,000円)

働きたくても働けない、住む所がない等、生活困窮による生活全般の困りごとの相談窓口を設置し、専門の支援員が、本会生活福祉活動を活用しながら、市や他機関と連携して、自立に向けた相談支援、就労支援を行いました。

## (i) 支援活動実績

|       | 4月 | 5月 | 6月 | 7月 | 8月 | 9月 | 10月 | 11月 | 12月 | 1月 | 2月 | 3月 | 計   | 前年度 |
|-------|----|----|----|----|----|----|-----|-----|-----|----|----|----|-----|-----|
| 窓 口   | 12 | 19 | 16 | 18 | 16 | 12 | 19  | 25  | 17  | 13 | 12 | 22 | 201 | 69  |
| 電 話   | 9  | 7  | 10 | 11 | 15 | 8  | 19  | 28  | 15  | 19 | 13 | 12 | 166 | 98  |
| 訪問・同行 | 5  | 4  | 4  | 8  | 4  | 3  | 4   | 18  | 2   |    | 3  | 8  | 63  | 91  |
| 合 計   | 26 | 30 | 30 | 37 | 35 | 23 | 42  | 71  | 34  | 32 | 28 | 42 | 430 | 258 |
| 前年度   | 16 | 15 | 19 | 18 | 21 | 20 | 33  | 24  | 25  | 26 | 20 | 21 | 258 |     |

## (ii) 事業実施状況

|                            | 4月                   | 5月 | 6月 | 7月 | 8月 | 9月 | 10月 | 11月 | 12月 | 1月 | 2月 | 3月 | 計   | 前年度 |
|----------------------------|----------------------|----|----|----|----|----|-----|-----|-----|----|----|----|-----|-----|
| 相談件数(新規)                   | 9                    | 11 | 18 | 12 | 8  | 8  | 12  | 13  | 7   | 12 | 8  | 15 | 133 | 109 |
| プラン作成(当月)                  |                      | 1  | 1  | 2  |    |    |     | 2   | 1   |    |    | 2  | 9   | 13  |
| プ<br>ラ<br>ン<br>の<br>内<br>訳 | 住居確保給付金              |    | 1  | 1  | 1  |    |     | 2   | 1   |    |    | 1  | 7   | 7   |
|                            | 自立相談支援事業<br>による就労支援  |    | 1  | 1  | 2  |    |     | 2   | 1   |    |    | 2  | 9   | 15  |
|                            | 生活福祉資金による<br>貸付      |    |    |    |    |    |     | 1   |     |    |    |    | 1   | 0   |
|                            | 生活保護受給者等<br>就労自立促進事業 |    |    |    | 1  |    |     | 2   | 1   |    |    | 2  | 6   | 10  |
| 現支援件数                      | 13                   | 6  | 7  | 5  | 7  | 5  | 6   | 3   | 3   | 3  | 3  | 6  | 6   | 12  |



(iii) 生活困窮者自立支援事業 支援調整会議の開催

本年度 7 回開催 参加者数 39 名(前年度8回42名)

| 開催日            | 内 容                       | 場 所     | 出席者 |
|----------------|---------------------------|---------|-----|
| 平成30年<br>5月22日 | プランの検討(1ケース)、プランの評価(7ケース) | 保健・福祉会館 | 6名  |
| 6月26日          | プランの検討(1ケース)、プランの評価(2ケース) | 保健・福祉会館 | 5名  |
| 7月24日          | プランの検討(2ケース)、プランの評価(2ケース) | 保健・福祉会館 | 6名  |
| 9月25日          | プランの評価(2ケース)              | 保健・福祉会館 | 5名  |
| 11月13日         | プランの検討(2ケース)、プランの評価(3ケース) | 保健・福祉会館 | 6名  |
| 12月25日         | プランの検討(1ケース)              | 保健・福祉会館 | 5名  |
| 平成31年<br>3月26日 | プランの検討(2ケース)、プランの評価(2ケース) | 保健・福祉会館 | 6名  |

(iv) 他機関の開催する連携会議等への参加

本年度 4 回参加(前年度1回参加)

| 開催日            | 内 容                   | 場 所         |
|----------------|-----------------------|-------------|
| 平成30年<br>6月27日 | 鹿行地域生活保護受給者等自立促進事業協議会 | 常陸鹿嶋公共職業安定所 |
| 9月3日           | 生活困窮者自立支援事業従事者研修会     | 茨城県総合福祉会館   |
| 11月21日         | 家計相談支援事業に係わる研修会       | 茨城県市町村会館    |
| 平成31年<br>3月5日  | ツナガルねっといばらき鹿行地区会議     | 鹿島更生園       |

#### 4. 職員派遣による相談支援・問題解決機能の強化(特定労働者派遣事業。派遣料33,042,000円)

本会職員の専門性を活かし、福祉相談支援業務を通じた公の福祉増進への貢献を目的として、「労働者派遣事業の適正な運営の確保及び派遣労働者の保護等に関する法律(労働者派遣法)」にもとづく専門職派遣事業として実施しました。(平成26年4月～。厚生労働大臣届出受理番号:特08-301443)

(平成30年11月1日 厚生労働大臣許可番号:派08-300697)

(1) 平成30年度派遣実績

- ・精神保健福祉士・社会福祉士の派遣(神栖市障がい福祉課。1名)

精神保健福祉業務の推進体制を確保し、身体障害者など他の障害者福祉施策との連携や、社会福祉及び保健衛生行政の総合的推進等を行うための相談援助業務に従事。

- ・精神保健福祉士・社会福祉士の派遣(神栖市社会福祉課。1名)

障害者への支援体制を確保し、その自立及び生活意欲の助長促進、並びに生活の向上及び社会参加の促進を図り、社会福祉の総合的推進等を行うための相談援助業務に従事。

- ・社会福祉士の派遣(神栖市地域包括支援課。1名)

高齢者への支援体制を確保し、その自立及び生活意欲の助長促進、並びに生活の向上及び社会参加の促進を図り、「地域包括ケアシステム」の総合的推進等を行うための相談援助業務に従事。

- ・精神保健福祉士・社会福祉士の派遣(神栖市子ども福祉課。1名)

児童虐待の未然防止、早期発見・早期対応を目的とし、家庭における子どもの養育に関する相談・指導、虐待をはじめとする要保護児童の対応などの業務に従事。

(2) 会議・研修

| 開催日            | 内 容                           | 場 所     |
|----------------|-------------------------------|---------|
| 平成30年<br>7月26日 | 派遣元研修（地域福祉推進センター・派遣職員合同事例検討会） | 保健・福祉会館 |
| 10月31日         | 労働者派遣事業許可証交付式                 | 茨城労働局   |

## ．市民との協働による新たな地域づくり

### 1．コミュニティ活動の積極的支援

(1) サロンの立ち上げ支援の積極的展開(福祉活動基金助成対象事業)

サロン活動は在宅の高齢者や障害者、子育て中の母親の交流の場、身近な住民同士が気軽に会食やレクリエーションを楽しめる場です。サロン活動は閉じこもり、認知症等を予防する効果が期待されています。社協ではサロン活動の立ち上げや運営の支援を行いました。

| サロン名         | 種類     | 主な活動場所      | 開催日     | 回数  | 昨年度 |
|--------------|--------|-------------|---------|-----|-----|
| わくわくサロン知手団地  | 高齢者サロン | 東町区民館       | 第3月曜日   | 11回 | 11回 |
| わくわくサロン知手浜   | 高齢者サロン | 知手浜公民館      | 第1・3木曜日 | 21回 | 22回 |
| ほっとサロン       | 高齢者サロン | 大野原児童館      | 第1火曜日   | 10回 | 11回 |
| ふれあいサロンめだか   | 高齢者サロン | 新港公民館       | 第3日曜日   | 11回 | 11回 |
| 平泉わくわくサロン    | 高齢者サロン | 平泉コミセン      | 第2火曜日   | 10回 | 10回 |
| 友愛サロン        | 高齢者サロン | 溝口集落センター    | 第1月曜日   | 11回 | 11回 |
| わくわくサロンはさき   | 高齢者サロン | 仲町区民館       | 第1月曜日   | 10回 | 10回 |
| わくわくサロン松原    | 高齢者サロン | 若ノ松区民会館     | 第3月曜日   | 11回 | 11回 |
| わくわくサロンすこやか  | 高齢者サロン | はさき福祉センター   | 第3木曜日   | 11回 | 9回  |
| わくわくサロン大潮    | 高齢者サロン | 明神前区民館      | 第1土曜日   | 10回 | 10回 |
| ティータイム       | 高齢者サロン | はさき生涯学習センター | 第1土曜日   | 10回 | 9回  |
| なごみ会         | 高齢者サロン | 高浜公民館       | 第1土曜日   | 8回  | 9回  |
| わくわくサロンあけぼの  | 高齢者サロン | 知手中央仲町公民館   | 第1金曜日   | 12回 | 12回 |
| お茶の間サロン笑い処   | 高齢者サロン | 小峯宅         | 第1金曜日   | 9回  | 7回  |
| 子育てふれあい広場ひよこ | 子育てサロン | 保健・福祉会館     | 不定期     | 2回  | 1回  |
| たんぽぽ広場       | 子育てサロン | 若松公民館       | 不定期     | 2回  | 1回  |

・サロン運営及び支援のための研修会等の参加、開催

| 開催日            | 研修内容                                | 場 所                     | 参加者 |
|----------------|-------------------------------------|-------------------------|-----|
| 平成30年<br>4月12日 | わくわくサロン主催者向け<br>市地域包括支援課による高齢者事業説明会 | 保健・福祉会館                 | 27名 |
| 平成31年<br>2月20日 | 平成30年度福祉コミュニティづくり推進のつどい             | フェリヴェール サン<br>シャイン（水戸市） | 12名 |

平成31年2月20日に開催された茨城県社協主催の「福祉コミュニティづくり推進のつどい」に参加した市内のサロンボランティアは県内の他活動家と情報交換ができたことで、今後のサロン活動のアイデアが収集でき、有意義な時間となりました。今後もサロンを始めたい方へは個別に立ち上げ支援を行い、サロンのない地区ではニーズ把握と支援を継続していきます。

(2) 災害時を想定した繋がりづくり（自主活動）

災害時に備え研修会等に参加しました。また、ホームページでは国内で発生した災害状況や災害ボランティア募集状況について情報発信を行いました。

さらに、平成30年7月豪雨災害による西日本地域の被災地災害ボランティアセンターへの職員派遣要請を受け、8月30日より1週間、本会職員1名を広島県呉市へ派遣しました。

| 開催日            | 内 容  | 場 所                    |
|----------------|--|------------------------|
| 平成30年<br>5月25日 | 防災アリーナ避難所運営マニュアル作成に係る打合せ                               | 防災アリーナ工事現場<br>事務所2階会議室 |
| 7月13日          | 防災アリーナ避難所運営マニュアル作成に係る打合せ                               | 防災アリーナ工事現場<br>事務所2階会議室 |
| 8月11日          | (茨城社協職員連絡協議会鹿行支部研修会)<br>平成30年度茨城県・鹿嶋市総合防災訓練            | カシマサッカースタジ<br>アム       |
| 8月30日          | 広島県呉市災害ボランティアセンター安浦サテライトでの<br>運営支援（～9月5日）              | 広島県呉市                  |
| 12月17日         | 市町村社協ボランティア担当職員研修会（災害時の支援活動<br>研修会、平成30年7月豪雨災害支援活動報告会） | 茨城県市町村会館               |
| 平成31年<br>1月22日 | 平成30年度災害ボランティアセンター運営者研修<br>（～1月24日。3日間）                | 東京都江東区TFT東<br>館ビル      |
| 3月11日          | 原子力災害時における要配慮者の避難態勢の構築に向けた<br>説明会                      | 銚田合同庁舎                 |
| 3月19日          | 災害時要配慮者の避難研修会  | 保健・福社会館                |

(3) 福祉教育出前講座の推進（自主事業）

福祉体験講座として、市内の小中学校の児童・生徒・PTA等に出向き、各体験を通じ福祉について「心と体」で感じてもらうことを目的に実施しました。

(i) 実施状況

| 実施団体名        | 学年     | 開催日                     | 内 容                     | 人数        | 協力者       |
|--------------|--------|-------------------------|-------------------------|-----------|-----------|
| 波崎小学校        | 3年     | 4月24日                   | 事前打合せ                   | 2         |           |
|              |        | 5月11日                   | 車いす、アイマスク体験             | 41        | ボランティア5名  |
| 波崎西小学<br>校   | 5年     | 5月2日                    | 事前打合せ                   | 1         |           |
|              |        | 6月13日                   | 高齢者疑似体験                 | 27        | ボランティア3名  |
|              |        | 6月20日                   | 車いす、アイマスク体験             | 27        | ボランティア3名  |
| 大野原西小<br>学校  | 4年     | 5月16日                   | 事前打合せ                   | 2         |           |
|              |        | 6月12日                   | 福祉の講話                   | 75        |           |
|              |        | 6月14日                   | 手話体験                    | 75        | ボランティア3名  |
|              |        | 10月23日                  | 車いす、アイマスク体験             | 75        | 父兄11名     |
|              | 3年     | 6月12日                   | 事前打合せ                   | 1         |           |
|              |        | 7月11日                   | 高齢者(地域のシニアクラブ)との交流(昔遊び) | 89        | ボランティア27名 |
| 1～3年         | 12月19日 | 高齢者(地域のシニアクラブ)との交流(昔遊び) | 250                     | ボランティア23名 |           |
| やたべ土合<br>小学校 | 4年     | 5月17日                   | 事前打合せ                   | 2         |           |
|              |        | 6月14日                   | 車いす、アイマスク体験             | 56        | ボランティア3名  |
|              |        | 6月19日                   | 高齢者疑似体験                 | 56        | ボランティア3名  |
| 大野原小学<br>校   | 6年     | 5月30日                   | 事前打合せ                   | 1         |           |
|              |        | 6月25日                   | 福祉の講話                   | 72        |           |

| 実施団体名     | 学年   | 開催日    | 内容                      | 人数  | 協力者        |
|-----------|------|--------|-------------------------|-----|------------|
| 大野原小学校    | 6年   | 7月5日   | 高齢者疑似体験                 | 72  | ボランティア3名   |
|           |      | 7月6日   | 手話体験                    | 72  | ボランティア2名   |
|           | 1年   | 10月24日 | 事前打合せ                   | 1   |            |
|           |      | 12月4日  | 高齢者(地域のシニアクラブ)との交流(昔遊び) | 89  | ボランティア29名  |
| 太田小学校     | 4年   | 7月5日   | 事前打合せ(包括支援センターと合同)      | 1   |            |
|           |      | 7月18日  | 高齢者疑似体験(包括支援センターと合同)    | 38  |            |
| 深芝小学校     | 5年   | 7月31日  | 事前打合せ                   | 3   |            |
|           |      | 10月5日  | 福祉の講話                   | 119 |            |
|           |      | 10月22日 | 高齢者疑似体験                 | 119 |            |
| 軽野小学校     | 4年   | 8月7日   | 事前打合せ                   | 1   |            |
|           |      | 9月14日  | 事前打合せ(包括支援センターと合同)      | 2   | 市職員2名、ボラ2名 |
|           |      | 9月19日  | 高齢者疑似体験(包括支援センターと合同)    | 82  | 市職員2名、ボラ4名 |
|           |      | 9月26日  | 福祉の講話                   | 82  |            |
|           |      | 2月7日   | 車いす、アイマスク体験             | 82  |            |
| 横瀬小学校     | 5年   | 8月16日  | 事前打合せ                   | 2   |            |
|           |      | 9月12日  | 事前打合せ(包括支援センターと合同)      | 1   | 市職員2名、ボラ2名 |
|           |      | 9月21日  | 高齢者疑似体験(包括支援センターと合同)    | 85  | 市職員2名、ボラ4名 |
|           |      | 10月16日 | 福祉の講話                   | 85  |            |
|           |      | 10月19日 | 車いす、アイマスク体験             | 85  |            |
| 神栖一中      | 1年   | 8月22日  | 事前打合せ                   | 2   |            |
|           |      | 10月31日 | 車いす体験                   | 92  |            |
| 須田小学校     | 4年   | 8月28日  | 事前打合せ                   | 1   |            |
|           |      | 9月6日   | 事前打ち合わせ                 | 1   |            |
|           |      | 10月11日 | 事前打ち合わせ                 | 1   |            |
|           |      | 10月23日 | 車いす、アイマスク体験             | 55  | ボランティア4名   |
| 波崎二中      | 1年   | 9月26日  | 事前打ち合わせ                 | 1   |            |
|           |      | 9月28日  | 車いす、アイマスク、高齢者疑似体験       | 81  | ボランティア4名   |
| 波崎四中      | 3年   | 9月26日  | 高齢者疑似体験道具貸出             | 90  | -          |
| 波崎三中      | 1年   | 10月30日 | 事前打ち合わせ                 | 1   |            |
|           |      | 12月4日  | 事前打ち合わせ                 | 1   |            |
|           |      | 12月5日  | 点字、アイマスク、高齢者疑似体験        | 96  | ボランティア2名   |
| 神栖三中      | 1年   | 11月16日 | 事前打合せ(包括支援センターと合同)      | 1   | 市職員2名      |
|           |      | 11月19日 | 高齢者疑似体験(包括支援センターと合同)    | 112 | 市職員2名      |
| 神栖四中      | 1年   | 12月5日  | 事前打合せ(包括支援センターと合同)      | 1   | 市職員2名      |
|           |      | 12月7日  | 高齢者疑似体験(包括支援センターと合同)    | 135 | 市職員2名      |
| 白十字看護専門学校 |      | 12月10日 | 高齢者疑似体験道具貸出             | 20  | -          |
| 柳川小学校     | 1・2年 | 1月11日  | 事前打合せ                   | 1   |            |
|           |      | 1月17日  | 高齢者(地域のシニアクラブ)との交流(昔遊び) | 36  | ボランティア15名  |
|           | 4年   | 2月7日   | 車いす体験                   | 19  | ボランティア1名   |

本年度 延 56 回実施 延体験者数 2,620 名 延協力者数 169 名  
(前年度 延 47 回実施 延体験者数 1,944 名 延協力者数 153 名)

(ii) 実施小・中学校へのアンケート実施（平成31年1月）

- ・実施対象 24 団体（市内小中学校） ・回収数 19 団体（回収率 79.2%）
- ※利用したことがある学校については利用学年別で回答を得ました。

【出前講座を利用した学校】 実施対象 15 校 17 学年 回収数 15 学年（回収率 88.2%）

- ・出前講座を実施しての満足度
  1. 大変満足している 10 学年（ 66.7%）
  2. 満足している 4 学年（ 26.7%）
  3. ふつう 0 学年（ 0.0%）
  4. あまり満足でない 0 学年（ 0.0%）
  5. 不満である 0 学年（ 0.0%）
  - 回答無 1 学年（ 6.7%）
- ・講座の内容について
  1. 大変難しかった 0 学年（ 0.0%）
  2. 難しかった 0 学年（ 0.0%）
  3. 適切 12 学年（ 80.0%）
  4. 易しかった 1 学年（ 6.7%）
  5. 大変易しかった 2 学年（ 13.3%）

【出前講座を利用していない学校】 実施対象 7 校 回収数 4 校 （回収率 57.1%）

- ・社協で実施する出前講座を知っていたか
  1. 知らなかった 1 校（ 25.0%）
  2. 必要なかった 0 校（ 0.0%）
  3. 学校独自で実施 0 校（ 0.0%）
  4. 利用検討中だった 1 校（ 25.0%）
  5. その他 1 校（ 25.0%）
  - 回答無 1 校（ 25.0%）
- ・今後この事業を利用したいか
  1. 利用したい 1 校（ 25.0%）
  2. 機会があれば 3 校（ 75.0%）
  3. 分からない 0 校（ 0.0%）
  4. 内容を知りたい 0 校（ 0.0%）
  5. 特に必要ない 0 校（ 0.0%）

福祉教育の取り組みの内容、実施による成果ともに概ね満足との評価をいただきました。今後も各学校の担当教諭と企画を一緒に練りながら、年間を通して福祉教育が展開できるような取り組みを進めていきます。また、今年度は中学校からの依頼も増えました。今後も利用のなかった学校にも継続的に事業PRをしていきます。

(4) 当事者グループの側面的支援(福祉活動基金助成対象事業)

当事者同士の情報交換・交流の場としての組織化や活動の活性化を図るための情報提供や側面支援を行いました。

(i) 介護者の会「わかば」活動支援

| 開催日           | 活動内容  | 参加者 | 開催日   | 活動内容   | 参加者 | 開催日   | 活動内容   | 参加者 |
|---------------|-------|-----|-------|--------|-----|-------|--------|-----|
| 平成30年<br>4月2日 | 情報交換会 | 12名 | 5月7日  | 情報交換会  | 11名 | 6月4日  | 情報交換会  | 9名  |
| 7月2日          | 情報交換会 | 12名 | 8月6日  | カフェわかば | 9名  | 9月3日  | 情報交換会  | 10名 |
| 10月1日         | 施設見学  | 9名  | 11月5日 | 情報交換会  | 7名  | 12月3日 | カフェわかば | 11名 |
| 平成31年<br>1月7日 | 情報交換会 | 10名 | 2月4日  | 情報交換会  | 10名 | 3月11日 | カフェわかば | 13名 |

本年度 12 回開催 参加者数 123 名  
 (前年度 12 回開催 参加者数 128 名)

(ii) 「高次脳機能障害を考える会」活動支援

| 開催日            | 活動内容  | 参加者 | 開催日   | 活動内容  | 参加者 | 開催日   | 活動内容  | 参加者 |
|----------------|-------|-----|-------|-------|-----|-------|-------|-----|
| 平成30年<br>4月12日 | 情報交換会 | 8名  | 5月10日 | 情報交換会 | 7名  | 6月27日 | 情報交換会 | 10名 |
| 7月25日          | 情報交換会 | 6名  | 8月22日 | 情報交換会 | 6名  | 9月26日 | 情報交換会 | 5名  |

| 開催日            | 活動内容  | 参加者 | 開催日    | 活動内容  | 参加者 | 開催日    | 活動内容  | 参加者 |
|----------------|-------|-----|--------|-------|-----|--------|-------|-----|
| 10月24日         | 情報交換会 | 6名  | 11月28日 | 情報交換会 | 6名  | 12月26日 | 情報交換会 | 6名  |
| 平成31年<br>1月23日 | 情報交換会 | 6名  | 2月27日  | 情報交換会 | 5名  | 3月27日  | 情報交換会 | 6名  |

本年度 12 回開催 参加者数 77 名  
(前年度 12 回開催 参加者数 61 名)

(iii) 「ふたばの会」活動支援（新規）

鹿島特別支援学校PTA及び卒業生保護者の情報交換や交流の場を目的として、組織化されました。

| 開催日            | 活動内容  | 参加者 | 開催日    | 活動内容  | 参加者 | 開催日    | 活動内容  | 参加者 |
|----------------|-------|-----|--------|-------|-----|--------|-------|-----|
| 平成30年<br>9月12日 | 情報交換会 | 8名  | 10月10日 | 情報交換会 | 9名  | 11月21日 | 情報交換会 | 10名 |
| 平成31年<br>1月9日  | 情報交換会 | 6名  | 2月13日  | 情報交換会 | 6名  | 3月13日  | 情報交換会 | 4名  |

本年度 6 回開催 参加者数 43 名

## 2. 市民参加によるたすけあい活動の推進

(1) 様々な活動主体がつながりあえる仕組みづくり（自主事業）

ボランティアセンターでは、ボランティア活動に関する様々な相談、情報発信機能の拠点、交流の場として、交流サロンにボランティアコーディネーターを配置しています。ボランティアの育成や活動の支援ボランティアニーズに対する調整等、市民参加の助け合い活動を応援しました。

(i) 交流サロンの利用状況

(単位：人)

| 月次             | 4月  | 5月  | 6月  | 7月  | 8月  | 9月  | 10月 | 11月 | 12月 | 1月 | 2月  | 3月  | 合計    | 前年度   |
|----------------|-----|-----|-----|-----|-----|-----|-----|-----|-----|----|-----|-----|-------|-------|
| サロン内会議<br>スペース | 168 | 157 | 142 | 135 | 97  | 119 | 104 | 106 | 100 | 82 | 130 | 148 | 1,488 | 1,432 |
| 点訳室            | 7   | 10  | 14  | 11  | 11  | 5   | 12  | 14  | 12  | 7  | 17  | 15  | 135   | 129   |
| 録音室            | 4   | 6   | 4   | 4   | 6   | 2   | 4   | 6   | 4   | 2  | 6   | 4   | 52    | 79    |
| 合計             | 179 | 173 | 160 | 150 | 114 | 126 | 120 | 126 | 116 | 91 | 153 | 167 | 1,675 | 1,640 |

(ii) サロン内備品等の活用状況

| 月次                  | 4月 | 5月 | 6月 | 7月 | 8月 | 9月 | 10月 | 11月 | 12月 | 1月 | 2月 | 3月 | 合計  | 前年度 |
|---------------------|----|----|----|----|----|----|-----|-----|-----|----|----|----|-----|-----|
| ロッカー貸出<br>(団体。総数44) | 24 | 0  | 0  | 0  | 0  | 0  | 0   | 0   | 0   | 0  | 0  | 0  | 24  | 25  |
| コピーカード貸出<br>(団体)    | 30 | 1  | 0  | 0  | 0  | 0  | 0   | 0   | 0   | 0  | 0  | 1  | 32  | 30  |
| 掲示板、資料ラック<br>利用(件)  | 6  | 1  | 2  | 4  | 2  | 4  | 4   | 2   | 2   | 3  | 5  | 5  | 40  | 58  |
| パソコン利用(件)           | 4  | 3  | 3  | 3  | 2  | 5  | 2   | 3   | 2   | 1  | 2  | 3  | 33  | 39  |
| 合計                  | 64 | 5  | 5  | 7  | 4  | 9  | 6   | 5   | 4   | 4  | 7  | 9  | 129 | 152 |

(iii) ボランティア活動登録者数

| 内容      | 実績      | 前年度     |
|---------|---------|---------|
| 団体登録    | 83 組    | 82 組    |
| 団体加入延人数 | 1,731 名 | 1,691 名 |
| 個人登録    | 37 名    | 40 名    |
| 登録者合計   | 1,768 名 | 1,731 名 |

(iv) ボランティア保険の加入者数（一般寄付金収入を財源とし、掛け金の一部を助成）

| 保険の種類  | 実績    | 前年度   |
|--------|-------|-------|
| Aプラン   | 1,089 | 1,106 |
| Bプラン   | 57    | 19    |
| 天災Aプラン | 48    | 52    |
| 天災Bプラン | 19    | 19    |
| 合計     | 1,213 | 1,196 |

|            |           |
|------------|-----------|
| 行事用保険      | 9件（前年度4件） |
| 福祉サービス総合補償 | 2件（前年度2件） |
| 送迎サービス補償   | 0件（前年度1件） |

(v) ボランティア相談

| 相談内容                | 方法  |       |     | 相談合計  | 前年度   |
|---------------------|-----|-------|-----|-------|-------|
|                     | 窓口  | 電話    | 訪問  |       |       |
| 1 ボランティア活動          | 26  | 46    | 7   | 79    | 153   |
| 2 ボランティア依頼          | 24  | 108   | 2   | 134   | —     |
| 3 ボランティア保険          | 7   | 2     | 0   | 9     | 7     |
| 4 交流サロン             | 0   | 0     | 0   | 0     | 3     |
| 5 福祉活動基金等助成         | 0   | 1     | 0   | 1     | 0     |
| 6 善意銀行              | 19  | 51    | 34  | 104   | 66    |
| 7 災害時対応             | 2   | 1     | 4   | 7     | 0     |
| 8 広報啓発              | 4   | 7     | 7   | 18    | 31    |
| 9 ボランティア・市民活動講座、交流会 | 2   | 5     | 13  | 20    | 67    |
| 10 ういるかみす           | 40  | 368   | 102 | 510   | 402   |
| 11 ファミリーサポートセンター    | 202 | 793   | 110 | 1,105 | 878   |
| 12 地区・目的別サロン        | 7   | 11    | 8   | 26    | 23    |
| 13 福祉団体             | 1   | 1     | 2   | 4     | 32    |
| 14 その他              | 0   | 0     | 1   | 1     | 20    |
| 合計                  | 334 | 1,394 | 290 | 2,018 | 1,682 |

(相談受付後の結果内訳)

| 対応内容     | 実績    | 前年度   |
|----------|-------|-------|
| サービス利用調整 | 1,863 | 1,492 |
| 問合せ・情報提供 | 153   | 172   |
| 他機関紹介    | 1     | 6     |
| その他      | 1     | 12    |
| 合計       | 2,018 | 1,682 |

(2) 各種講座の開催を通じた新たな人材の開拓

(i) オトコ限定！輝くための男の講座（茨城県ボランティア基金助成事業）

定年期を迎える60代男性を対象とし、第2の人生を楽しく充実して過ごすため日常生活に役立つ技術“網戸張り”や“庭木の剪定”、“そば打ち”の習得を通じて、参加者同士の仲間づくりや地域活動デビューなどに繋がるきっかけづくりとなる講座を開催しました。

【1日目 男の料理“そば打ちに挑戦！”】

日時 平成30年10月3日(水) 10時00分～13時30分  
 場所 神栖市保健・福祉会館 栄養実習室、健康相談室  
 参加者 5名  
 講師 二八そば越後 水島義治氏、水島文夫氏



プロ指導の下そば打ちを学びました

【2日目 網戸の張り替えにチャレンジ!】

日 時 平成30年10月20日(水) 9時00分～正午  
 場 所 神栖市シルバー人材センター ワークプラザ  
 参加者 5名、協力ボランティア2名  
 講 師 シルバー人材センター会員 藪田紀仁氏、森田栄一氏、城之内一男氏

【3日目 庭木のせん定・手入れ教室】

日 時 平成30年10月25日(木) 9時00分～正午  
 場 所 はさき福祉センター 中庭  
 参加者 4名、協力ボランティア 緑趣会3名  
 講 師 シルバー人材センター会員 伊橋敏夫氏、立原繁吉氏

【4日目 昼食作りを通じた参加者同士の交流及びボランティア活動の紹介】

日 時 平成30年10月29日(月) 10時00分～13時30分  
 場 所 神栖市保健・福祉会館 栄養実習室・健康相談室  
 参加者 5名、協力ボランティア3名 (前年度の講座参加者8名)

(3) 住民参加により福祉課題を直接解決するための基盤強化

(i) 住民参加型在宅福祉サービス「ういるかみす」の運営(ういるかみす会員利用料等による独立採算)

日常生活の家事支援が必要な一人暮らし高齢者や高齢者世帯、身体の不自由な方がいる世帯等に、買い物や庭の掃除、通院時の見守り等を、協力会員が有料で提供しました。活動を通じて地域の福祉課題の発掘と、住民による課題解決を推進していきました。

(ア) 会員状況 協力会員 29名(前年度 28名) 利用会員 50名(前年度 53名)

(イ) 実施状況

| 月次      | 活動回数 | 利用時間    | 利用料     | 交通費     | 合計      |
|---------|------|---------|---------|---------|---------|
| 平成30年4月 | 50   | 71.0    | 49,700  | 10,000  | 59,700  |
| 5月      | 42   | 66.0    | 46,200  | 8,400   | 54,600  |
| 6月      | 47   | 73.0    | 51,100  | 9,400   | 60,500  |
| 7月      | 68   | 101.0   | 70,700  | 13,600  | 84,300  |
| 8月      | 49   | 77.0    | 53,900  | 9,800   | 63,700  |
| 9月      | 50   | 82.5    | 57,750  | 10,000  | 67,750  |
| 10月     | 60   | 113.0   | 79,100  | 12,000  | 91,100  |
| 11月     | 68   | 115.5   | 80,850  | 13,600  | 94,450  |
| 12月     | 70   | 120.0   | 84,000  | 14,000  | 98,000  |
| 平成31年1月 | 46   | 69.0    | 48,300  | 9,200   | 57,500  |
| 2月      | 38   | 51.5    | 36,050  | 7,600   | 43,650  |
| 3月      | 44   | 63.5    | 44,450  | 8,800   | 53,250  |
| 合 計     | 632  | 1,003.0 | 702,100 | 126,400 | 828,500 |
| 前年度合計   | 715  | 1,066.0 | 746,200 | 143,000 | 889,200 |

(ウ) 研修等

・ういるかみす協力会員定例会

神栖地区：2回(平成30年9月27日、平成31年2月19日)

波崎地区：4回(平成30年4月4日、7月4日、10月3日、平成31年1月9日)



- ・ういるかみす協力会員養成講座 受講者 12名  
期 日 平成31年3月11日(月)  
場 所 保健・福祉会館 健康相談室、栄養実習室  
内 容 ・ういるかみす活動の説明及び協力会員による活動の紹介  
・実技「安全な車イスの操作方法」  
・講演「プロのお掃除の仕方を学ぶ」

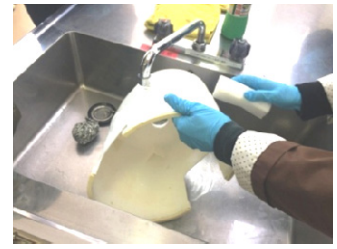

講師 ひまわりハウスクリーニング 名雪元美氏

効果的な汚れの落とし方を学びました

(エ) 利用者アンケートの実施(利用会員：平成31年1月)

- ・実施対象 31名(平成30年4月～12月に3回以上利用) ・回収数 15名(回収率 48.4%)
- ・事業を利用しての満足度
 

|             |           |
|-------------|-----------|
| 1. 大変満足している | 3名(20.0%) |
| 2. 満足している   | 4名(26.7%) |
| 3. ふつう      | 6名(40.0%) |
| 4. あまり満足でない | 1名(6.7%)  |
| 5. 不満である    | 1名(6.7%)  |
- ・利用料金(1時間700円)について
 

|             |           |
|-------------|-----------|
| 1. 高い       | 1名(6.7%)  |
| 2. 少し高い     | 0名(0.0%)  |
| 3. 適当       | 8名(53.3%) |
| 4. それほど高くない | 1名(6.7%)  |
| 5. 安い       | 5名(33.3%) |

(オ) 利用者アンケートの実施(協力会員：平成31年1月)

- ・実施対象 22名(平成30年4月～12月に3回以上活動) ・回収数 15名(回収率 68.2%)
- ・活動に対する満足度
 

|             |           |
|-------------|-----------|
| 1. 大変満足している | 2名(13.3%) |
| 2. 満足している   | 5名(33.3%) |
| 3. ふつう      | 8名(53.3%) |
| 4. あまり満足でない | 0名(0.0%)  |
| 5. 不満である    | 0名(0.0%)  |
- ・活動頻度について
 

|             |           |
|-------------|-----------|
| 1. 大変満足している | 1名(6.7%)  |
| 2. 満足している   | 3名(20.0%) |
| 3. ふつう      | 9名(60.0%) |
| 4. あまり満足でない | 2名(13.3%) |
| 5. 不満である    | 0名(0.0%)  |

介護保険サービスへ移行した方もいたため、昨年度より利用実績は減少しましたが、高齢者のみの世帯及び一人暮らし高齢者の増加に伴うういるかみすの利用は増加することが想定されます。サービスを安定的に提供するために、今後も広報紙やチラシ等で活動をPRし、市民の理解と協力を得て定期的な協力会員の人材育成に取り組みながら安心して利用できる体制を整えます。

(ii) ファミリーサポートセンターの運営(18年度より市から受託。受託金額4,122,000円)

子育ての援助を受けたい方(利用者)、また子育てのお手伝い・支援をしたい方(子育てサポーター)がそれぞれ会員登録し、会員相互の援助活動を行い、地域の子育て支援を図ることを目的とし、そのための総合的なコーディネート活動を展開しました。

(ア) 利用者の登録状況 (3月末利用登録者数811名) (前年度 754名)

|                  |      | 4月  | 5月  | 6月  | 7月  | 8月  | 9月  | 10月 | 11月 | 12月 | 1月  | 2月  | 3月  | 計   |
|------------------|------|-----|-----|-----|-----|-----|-----|-----|-----|-----|-----|-----|-----|-----|
| 神<br>栖<br>地<br>区 | 登 録  | 5   | 6   | 7   | 3   | 6   | 7   | 12  | 9   | 5   | 11  | 7   | 10  | 88  |
|                  | 退 会  | 26  |     |     |     | 1   |     |     |     | 1   | 1   |     | 1   | 30  |
|                  | 会員数  | 543 | 549 | 556 | 559 | 564 | 571 | 583 | 592 | 596 | 606 | 613 | 622 | 622 |
|                  | 実利用数 | 24  | 22  | 28  | 30  | 33  | 25  | 31  | 33  | 37  | 31  | 27  | 25  | 101 |

|      |      | 4月  | 5月  | 6月  | 7月  | 8月  | 9月  | 10月 | 11月 | 12月 | 1月  | 2月  | 3月  | 計   |
|------|------|-----|-----|-----|-----|-----|-----|-----|-----|-----|-----|-----|-----|-----|
| 波崎地区 | 登録   | 2   | 2   | 1   | 3   |     | 2   | 1   | 4   | 2   | 2   |     | 1   | 20  |
|      | 退会   | 21  |     |     |     |     |     |     |     |     |     |     |     | 21  |
|      | 会員数  | 171 | 173 | 174 | 177 | 177 | 179 | 180 | 184 | 186 | 188 | 188 | 189 | 189 |
|      | 実利用数 | 12  | 12  | 18  | 11  | 10  | 10  | 15  | 19  | 13  | 10  | 14  | 22  | 45  |
| 合計   | 登録   | 7   | 8   | 8   | 6   | 6   | 9   | 13  | 13  | 7   | 13  | 7   | 11  | 108 |
|      | 退会   | 47  |     |     |     | 1   |     |     |     | 1   | 1   |     | 1   | 51  |
|      | 総会員数 | 714 | 722 | 730 | 736 | 741 | 750 | 763 | 776 | 782 | 794 | 801 | 811 | 811 |
|      | 実利用数 | 36  | 34  | 46  | 41  | 43  | 35  | 46  | 52  | 50  | 41  | 41  | 47  | 146 |

※7年以上利用歴のない会員は自動退会（平成26年4月1日～）

(イ) 子育てサポーターの登録状況（3月末サポーター登録者数239名）（前年度 234名）

|      |      | 4月  | 5月  | 6月  | 7月  | 8月  | 9月  | 10月 | 11月 | 12月 | 1月  | 2月  | 3月  | 計   |
|------|------|-----|-----|-----|-----|-----|-----|-----|-----|-----|-----|-----|-----|-----|
| 神栖地区 | 登録   | 1   |     |     | 1   |     |     |     |     |     |     |     |     | 2   |
|      | 退会   |     |     |     |     |     |     |     |     |     | 1   |     |     | 1   |
|      | 会員数  | 139 | 139 | 139 | 140 | 140 | 140 | 140 | 140 | 140 | 139 | 139 | 139 | 139 |
|      | 実働数  | 18  | 15  | 19  | 18  | 16  | 15  | 20  | 17  | 16  | 19  | 18  | 16  | 22  |
| 波崎地区 | 登録   | 1   |     |     | 2   |     |     |     | 1   |     |     |     |     | 4   |
|      | 退会   |     |     |     |     |     |     |     |     |     |     |     |     | 0   |
|      | 会員数  | 97  | 97  | 97  | 99  | 99  | 99  | 99  | 100 | 100 | 100 | 100 | 100 | 100 |
|      | 実働数  | 9   | 9   | 12  | 8   | 10  | 10  | 10  | 12  | 10  | 8   | 7   | 11  | 12  |
| 合計   | 登録   | 2   |     |     | 3   |     |     |     | 1   |     |     |     |     | 6   |
|      | 退会   |     |     |     |     |     |     |     |     |     | 1   |     |     | 1   |
|      | 総会員数 | 236 | 236 | 236 | 239 | 239 | 239 | 239 | 240 | 240 | 239 | 239 | 239 | 239 |
|      | 実働数  | 27  | 24  | 31  | 26  | 26  | 25  | 30  | 29  | 26  | 27  | 25  | 27  | 34  |

(ウ) 活動実績

| 内 容                    | 神栖地区  | 波崎地区 | 合計    | 前年度   |
|------------------------|-------|------|-------|-------|
| ①保育施設の保育開始時や保育終了後の預かり  | 2     | 2    | 4     | 137   |
| ②保育施設までの送迎             | 187   | 72   | 259   | 400   |
| ③放課後児童クラブ終了後の預かり       | 32    | 0    | 32    | 97    |
| ④学校の放課後の預かり            | 23    | 1    | 24    | 57    |
| ⑤冠婚葬祭や他の子どもの学校行事の際の預かり | 14    | 8    | 22    | 57    |
| ⑥買い物等外出の際の預かり          | 143   | 151  | 294   | 229   |
| ⑦子どもの習い事等の場合の援助        | 187   | 157  | 344   | 311   |
| ⑧保育施設・学校等が休みの場合の援助     | 0     | 2    | 2     | 16    |
| ⑨保育所等の施設入所前の援助         | 0     | 0    | 0     | 8     |
| ⑩保護者の就労の援助             | 46    | 130  | 176   | 119   |
| ⑪児童クラブ開始前の預かりと送り       | 166   | 0    | 166   | 156   |
| ⑫他の兄弟育児中の支援            | 119   | 0    | 119   | 182   |
| ⑬親自身のリフレッシュ            | 76    | 0    | 76    | 91    |
| ⑭学校開始前の校内での預かり～教室までの送り | 0     | 121  | 121   | 0     |
| ⑮その他(上記以外の活動内容)        | 48    | 20   | 68    | 70    |
| 合計活動件数                 | 1,043 | 664  | 1,707 | 1,930 |
| (前年度活動件数)              | 1,202 | 728  | 1,930 |       |

(エ) 研修等

・子育てサポーター養成基礎研修

期 日 平成30年6月13日(水)・14日(木)・19日(火)・7月4日(水) 【計4日間】

場 所 保健・福祉会館 集会室B、神栖消防署

- 内 容
- ・神栖市の子育て支援支援の取り組み
  - ・子育ての現状を知ろう
  - ・今どきの育児情報と乳児支援のポイント
  - ・心の通い合う保育とは
  - ・発達①～生まれてからの生育・成長過程
  - ・子どもの成長に合わせた遊びの工夫
  - ・発達②～発達障害の種別と特徴
  - ・緊急時の対応(普通救命講習Ⅰ)
  - ・子どもの事故と安全及び緊急時の対応

受講者 8名(うちサポーター登録者3名)

・ファミリーサポートセンター会員交流会

期 日 平成30年11月20日(火)

場 所 保健・福祉会館 研修室

内 容 ハワイアンリトミック&ゆずりますマーケット

参加者 保護者31名、子41名、サポーター8名 計80名



多くの親子、サポーターが参加し、  
会員同士交流を深めました

・子育てサポーターフォローアップ研修

期 日 平成31年2月25日(月)

場 所 神栖市保健・福祉会館 2階 会議室2

内 容

- ・講話「保育現場でのヒヤリ・ハット事例」(講師 うずも保育所 所長 山中昭美氏)
- ・「サポーターcafé」(サポーターの情報交換)

参加者 23名

(オ) アンケートの実施(利用会員：平成31年1月)

・実施対象 57名 ・回収数 26名(回収率 45.6%)  
(平成30年4月から12月の間に3回以上利用した会員)

| ・事業を利用しての満足度           | ・利用料金(1時間650円)について    |
|------------------------|-----------------------|
| 1. 大変満足している 13名(50.0%) | 1. 大変満足している 6名(23.1%) |
| 2. 満足している 12名(46.2%)   | 2. 満足している 11名(42.3%)  |
| 3. ふつう 1名(3.8%)        | 3. ふつう 9名(34.6%)      |
| 4. あまり満足でない 0名(0.0%)   | 4. あまり満足でない 0名(0.0%)  |
| 5. 不満である 0名(0.0%)      | 5. 不満である 0名(0.0%)     |

(カ) アンケートの実施(子育てサポーター：平成31年1月)

・実施対象 39名 ・回収数 20名(回収率 51.3%)  
(平成30年4月から12月の間に3回以上活動した会員)

| ・サポート活動に対する満足度        | ・活動頻度について            |
|-----------------------|----------------------|
| 1. 大変満足している 4名(20.0%) | 1. 大変満足している 1名(5.0%) |
| 2. 満足している 8名(40.0%)   | 2. 満足している 8名(40.0%)  |
| 3. ふつう 5名(25.0%)      | 3. 適当 9名(45.0%)      |
| 4. あまり満足でない 0名(0.0%)  | 4. あまり満足でない 1名(5.0%) |
| 5. 不満である 0名(0.0%)     | 5. 不満である 0名(0.0%)    |
| 回答無 3名(15.0%)         | 回答無 1名(5.0%)         |

新規の利用登録者は増えていますが、事業を支えるサポーターの登録数は微増であるため、サポーターの養成講座では受講しやすい日程や内容を検討し、新たな協力者の確保に努めます。また、安心・安全なサービス提供を目指し、利用会員とサポーターが共に満足感が得られるよう、市と連携してサービスの充実に取り組みます。

(4) 高校生の進路アシストカレッジの開催（7年目。共同募金助成事業、茨城県ボランティア基金助成事業）

介護職や看護職、保育者やソーシャルワーカーなど、福祉や医療の仕事に興味・関心を持つ高校生を対象に、福祉や医療の専門職とは何かを実際の現場で体験することで将来の職業選択や福祉・医療に関する資格取得を目指すきっかけを支援することを目的に、平成24年度から開催しています。

- ・ 期 間：平成30年7月23日～8月10日【期間中の6日間で実施】
- ・ 参加者：20名（高校1年生1名・高校2年生4名・高校3年生15名）（前年度参加者19名）
- ・ 全課程修了者（修了証交付対象者）：20名
- ・ 進学先推薦状発行依頼：10人11件
- ・ カレッジの内容

| 日 程                |                   | 研 修 内 容   | 場 所               |
|--------------------|-------------------|---|-------------------|
| 平成30年<br>7月23日     | 第1日目              | <ul style="list-style-type: none"> <li>・ 開講式、オリエンテーション</li> <li>・ 講座「協力することの大切さを改めて考えよう」<br/>講師：恵日山長照寺 住職 吉本剛仁 氏</li> <li>・ 職場体験実習事前説明</li> </ul>   | 恵日山長照寺<br>(神栖市太田) |
| 7月24日<br>～<br>8月9日 | 第2日目<br>～<br>第5日目 | <ul style="list-style-type: none"> <li>・ 職場体験実習（受講者が下記実習受入協力施設で各自4日間の実習）<br/>※台風13号の影響で実習中止となった日は、8月20日～24日の間で振替。</li> </ul>  |                   |
| 8月10日              | 第6日目              | <ul style="list-style-type: none"> <li>・ 専門職を交えてのグループディスカッション<br/>講師（アドバイザー）</li> <li>・ 白十字看護専門学校 堤朝子氏（看護師）</li> <li>・ 鹿島病院 齊藤和俊氏（作業療法士）</li> <li>・ ふくしの介護センター 五十嵐幸子氏（介護福祉士）</li> <li>・ 神栖市子育て支援課 早見咲絵氏（保育士）</li> <li>・ 講話「福祉・医療の専門職になるために大切なこと」<br/>講師：神栖ケアサポートセンター管理者 土井真理氏（看護師）</li> <li>・ 修了証贈呈及び閉講式</li> </ul> | 保健・福祉会館           |

・ 実習受入協力機関（順不同、敬称略）

医療機関：神栖済生会病院、白十字総合病院、渡辺病院、  
かしまなだ診療所、新扇歯科医院

保育機関：波崎こども園、うずも保育所、大野原保育所、軽野保育園、  
きさき保育園、深芝保育園、土合舎利保育園

高齢者施設：ふくしの介護センター、デイサービスセンターみのり、  
デイサービスセンターみのり須田、陽だまりの郷

障害者施設：Kichi-Kuro(キチクロ)、ハミングハウス、でいサービスみなど、  
福祉作業所きぼうの家、デイサービスセンターのぞみ



神栖済生会病院での実習

・アンケートの実施（平成31年3月）

- ・実施対象 15名（平成30年度修了生のうち高校3年生）
- ・回収数 10名（回収率 66.7%）

・高校卒業後の進路

- 1. 四年制大学 2名（20.0%）
- 2. 短期大学 4名（40.0%）
- 3. 専門学校 4名（40.0%）
- 4. 就職 0名（0.0%）

・進学先（順不同）

- 東北福祉大学、鶴見大学、千葉こども専門学校、千葉敬愛短期大学(2名)、白十字看護専門学校、植草学園短期大学、茨城女子短期大学、旭中央病院附属看護専門学校(2名)

受講者の希望実習場所を確実に調整できるよう、実習受け入れ先の新規開拓に努めました。アンケートでは、修了生が取得を目指す資格を取るための進学をした状況が把握でき、一定の事業効果が確認できました。今後も受講者にとって、より充実した体験機会が得られるよう、他機関・他職種との連携と協力体制を図ります。

(5) 福祉活動基金の運用（福祉活動基金助成事業、茨城県ボランティア基金助成事業）

神栖市における地域福祉の向上をめざし、福祉活動に関わる地域住民・民間団体の自助的で継続的な福祉活動を育成・助長することを目的として設置しています。基金の運用益は市内のボランティア活動振興等に充てられ、申請内容は「福祉活動基金管理運営委員会」へ諮問されました。

・平成30年度神栖市社会福祉協議会福祉活動基金 助成一覧

| No. | 申請者名       | 申請金額    | 決定額     | 前年度助成   | 摘要         |
|-----|------------|---------|---------|---------|------------|
| 1   | 神栖輝楽シニア倶楽部 | 50,000  | 50,000  | 28,500  | ボランティアグループ |
| 2   | はさき五弦の会    |         |         | 20,000  | ボランティアグループ |
| 3   | 鹿麗会        |         |         | 50,000  | ボランティアグループ |
| 4   | 波崎高等学校     | 50,000  | 50,000  |         | ボランティア協力校  |
| 5   | 神栖第一中学校    | 50,000  | 50,000  |         | ボランティア協力校  |
| 6   | 神栖第二中学校    | 50,000  | 50,000  | 50,000  | ボランティア協力校  |
| 7   | 神栖第三中学校    | 50,000  | 50,000  | 50,000  | ボランティア協力校  |
| 8   | 波崎第二中学校    | 50,000  | 50,000  | 50,000  | ボランティア協力校  |
| 9   | 軽野東小学校     | 50,000  | 50,000  | 50,000  | ボランティア協力校  |
| 10  | 大野原小学校     | 50,000  | 50,000  | 50,000  | ボランティア協力校  |
| 11  | 息栖小学校      | 50,000  | 50,000  | 50,000  | ボランティア協力校  |
| 12  | 波崎小学校      | 50,000  | 50,000  | 50,000  | ボランティア協力校  |
| 13  | 植松小学校      | 50,000  | 50,000  | 50,000  | ボランティア協力校  |
| 14  | 須田小学校      | 50,000  | 50,000  | 50,000  | ボランティア協力校  |
| 15  | 柳川小学校      | 50,000  | 50,000  | 50,000  | ボランティア協力校  |
| 16  | 横瀬小学校      | 50,000  | 50,000  | 50,000  | ボランティア協力校  |
| 17  | 波崎西小学校     | 50,000  | 50,000  | 50,000  | ボランティア協力校  |
| 18  | 深芝小学校      | 50,000  | 50,000  |         | ボランティア協力校  |
| 19  | 太田小学校      |         |         | 50,000  | ボランティア協力校  |
| 合計額 |            | 800,000 | 800,000 | 748,500 |            |

(6) 入れ歯回収ボックスの設置協力（自主活動）

NPO法人日本入れ歯リサイクル協会へ協力し、不用になった入れ歯の回収ボックスを平成20年9月から神栖市保健・福祉会館、神栖市はさき福祉センターに設置。回収された入れ歯に含まれる貴金属が換金され、40%がユニセフに、40%が本会善意銀行へ寄付されました。

本年度実績 7件（昨年度4件）

(7) 神栖市社協会長顕彰の実施（自主事業）

本市において、社会福祉活動に関し功績のあった団体や個人を顕彰し、住民参加による「わたしたちでつくるやさしいまち」づくりを推進する契機とするために開催しました。

- ・平成30年度神栖市社会福祉協議会会長表彰受賞者（順不同、敬称略）

【神栖市社会福祉協議会 会長表彰】

社会福祉施設の職員（8名）

|        |            |
|--------|------------|
| 石間 早苗  | ケアハウスばんなん賀 |
| 平野 貴代美 | うずも保育所     |
| 三浦 彩   | 大野原保育所     |
| 大川 亜希子 | 白十字保育園     |
| 丸山 光子  | 萬徳寺保育園     |
| 木村 正子  | 萬徳寺保育園     |
| 中谷里 梢  | みだ保育園      |
| 川口 智弥  | みだ保育園      |

社会福祉の進展に寄与（個人2名、2団体）

|             |
|-------------|
| 藪谷 邦宏       |
| 平山 隆雄       |
| 劇団ぼん太       |
| わくわくサロンすこやか |

- ・福祉感謝会の開催

|     |                         |
|-----|-------------------------|
| 期 日 | 平成31年2月16日（土）           |
| 場 所 | 保健・福祉会館 研修室             |
| 内 容 | 表彰式典及び記念映画上映会<br>『真白の恋』 |
| 参加者 | 71名（前年度の参加者 137名）       |



受賞者のみなさん

## ．必要とされるサービスの提供と利用支援

### 1．法人後見機能の発揮と権利擁護活動の充実

- (1) 福祉後見サポートセンターかみすの運営（自主事業、神栖市より法人後見支援業務の一部受託。  
受託金額370,000円）

設置3年目となる「福祉後見サポートセンターかみす」では、認知症高齢者、知的障害者及び精神障害者など特に支援が必要な方の権利を守る援助者となる成年後見人を法人として本会が受任する（法人後見受任）事業を実施しました。成年後見制度利用支援と、日常生活自立支援事業をセンターで一体的に展開することで、権利擁護に関する課題を一元的に受け止め、関係機関との連携のもと、制度の利用促進に努めました。

#### (i) 成年後見事業実施状況

|          | 4月 | 5月 | 6月 | 7月 | 8月 | 9月 | 10月 | 11月 | 12月 | 1月 | 2月 | 3月 | 計   | 前年度 |
|----------|----|----|----|----|----|----|-----|-----|-----|----|----|----|-----|-----|
| 相談件数(新規) | 1  | 0  | 1  | 0  | 1  | 1  | 3   | 2   | 3   | 4  | 2  | 0  | 18  | 14  |
| 内新規受任相談  | 1  | 0  | 1  | 0  | 0  | 0  | 1   | 0   | 0   | 0  | 0  | 0  | 3   | 3   |
| 受任件数(当月) | 0  | 0  | 0  | 0  | 0  | 0  | 0   | 0   | 0   | 0  | 0  | 0  | 0   | 3   |
| 現受任件数    | 5  | 5  | 5  | 5  | 5  | 5  | 5   | 5   | 5   | 5  | 5  | 5  |     | 5   |
| 受任活動件数   | 11 | 19 | 27 | 18 | 14 | 15 | 16  | 20  | 17  | 21 | 24 | 19 | 221 | 95  |
| 専門員活動件数  | 13 | 21 | 31 | 19 | 16 | 16 | 26  | 22  | 21  | 30 | 28 | 19 | 262 | 125 |

- (ii) 事業受任状況 30年度 新規受任0件 終了0件（前年度 新規受任3件 終了0件）延べ受任6件

| No | 身体状態 | 類型 | 性別 | 年齢 | 居所環境           | 生活<br>基盤 | 支援(月)    |          | 審判確定日     |
|----|------|----|----|----|----------------|----------|----------|----------|-----------|
|    |      |    |    |    |                |          | 管金<br>理銭 | 監身<br>護上 |           |
| 1  | 認知症  | 後見 | 女性 | 73 | 特養入所(審判確定時入院中) | 年金       | 1回       | 1回       | H28.07.29 |
| 2  | 知的障害 | 後見 | 男性 | 84 | 特養入所           | 生保       | 1回       | 1回       | H29.02.07 |
| 3  | 認知症  | 後見 | 男性 | 74 | 老健入所(審判確定時入院中) | 年金       | 1回       | 1回       | H29.06.23 |
| 4  | 認知症  | 保佐 | 男性 | 70 | 自宅             | 生保       | 1回       | 1回       | H29.11.17 |
| 5  | 認知症  | 後見 | 女性 | 77 | 有料老人ホーム入所      | 生保       | 1回       | 1回       | H30.02.20 |

#### (iii) ケアカンファレンス

|     | 4月 | 5月 | 6月 | 7月 | 8月 | 9月 | 10月 | 11月 | 12月 | 1月 | 2月 | 3月 | 計  | 前年度 |
|-----|----|----|----|----|----|----|-----|-----|-----|----|----|----|----|-----|
| 回数  | 1  | 1  | 2  | 0  | 0  | 0  | 1   | 1   | 2   | 0  | 0  | 0  | 8  | 7   |
| 参加者 | 3  | 6  | 8  | 0  | 0  | 0  | 5   | 4   | 14  | 0  | 0  | 0  | 40 | 33  |

#### (iv) 啓発・会議・研修関連事業

| 開催日           | 内容   | 会場                |
|---------------|--|-------------------|
| 平成30年<br>7月5日 | 神栖地区民生委員・児童委員連絡協議会主催「定例会」にて福祉後見サポートセンターかみす事業説明 | 保健・福祉会館           |
| 7月12日         | 茨城県・茨城県社協共催「成年後見制度利用促進セミナー」への出席                | 茨城県市町村会館<br>(水戸市) |
| 8月16日         | 波崎地区民生委員・児童委員連絡協議会主催「定例会」にて福祉後見サポートセンターかみす事業説明 | はさき福祉センター         |
| 10月29日        | 市成年後見制度利用促進基本計画の進捗について市地域包括支援課 課長補佐・担当職員と打ち合わせ | 保健・福祉会館           |
| 11月1日         | 社協ニュース平成30年11月号にて「福祉後見サポートセンターかみす」利用案内記事を掲載    | 新聞折込<br>市内全戸配布    |

| 開催日            | 内 容   | 会 場                |
|----------------|---|--------------------|
| 11月30日         | 法人後見支援事業講演会（地域ネットワーク勉強会と合同開催）<br>テーマ：成年後見制度を利用して安心できること | 保健・福祉会館            |
| 12月10日         | 茨城県・茨城県社協共催「成年後見セミナー」へ実践報告者として出席                        | 茨城県総合福祉会館<br>（水戸市） |
| 平成31年<br>1月17日 | 茨城県・茨城県社協共催「成年後見制度に係る地域別市町村連絡会」【水戸家裁麻生支部管轄ブロック】への出席     | 麻生公民館<br>（行方市）     |

(2) 日常生活自立支援事業の受託運営（茨城県社会福祉協議会より受託。受託金額 1,218,000円）

認知症高齢者や知的または精神の障害がある方など、判断能力が不十分で、かつ親族等の援助が得られない方に対して、専門員または生活支援員が福祉サービスの利用手続きの援助や日常生活の金銭管理援助及び書類等の預かりサービスなどを実施しました。

(i) 事業実施状況

|          | 4月 | 5月 | 6月 | 7月 | 8月 | 9月 | 10月 | 11月 | 12月 | 1月 | 2月 | 3月 | 計   | 前年度 |
|----------|----|----|----|----|----|----|-----|-----|-----|----|----|----|-----|-----|
| 相談件数     | 7  | 1  | 1  | 5  | 6  | 1  | 1   | 3   | 1   | 2  | 4  | 3  | 35  | 30  |
| 内新規利用相談  | 6  | 0  | 1  | 5  | 4  | 1  | 1   | 3   | 1   | 2  | 4  | 3  | 31  | 16  |
| 契約件数(新規) | 0  | 1  | 0  | 0  | 1  | 0  | 1   | 2   | 2   | 1  | 1  | 1  | 10  | 9   |
| 解約件数     | 0  | 0  | 1  | 0  | 0  | 1  | 1   | 1   | 0   | 0  | 0  | 1  | 5   | 5   |
| 現契約者数    | 19 | 20 | 19 | 19 | 20 | 19 | 19  | 20  | 22  | 23 | 24 | 24 |     | 19  |
| 支援員活動件数  | 7  | 8  | 10 | 12 | 9  | 10 | 9   | 7   | 9   | 12 | 14 | 14 | 121 | 113 |
| 専門員活動件数  | 64 | 61 | 46 | 68 | 69 | 41 | 72  | 71  | 64  | 48 | 51 | 49 | 704 | 400 |
| 活動支援員数   | 4  | 4  | 4  | 4  | 4  | 4  | 4   | 4   | 5   | 5  | 5  | 6  |     | 4   |

(ii) 事業利用者状況 30年度 新規契約10件 解約5件 (前年度 新規契約9件 解約5件)

| No. | 種別  | 性別 | 年齢 | 生活環境       | 生活<br>基盤 | 支援頻度(月)  |          |          | 契約日       | 解約日       |
|-----|-----|----|----|------------|----------|----------|----------|----------|-----------|-----------|
|     |     |    |    |            |          | 管金<br>理銭 | 預書<br>り類 | 確状<br>認況 |           |           |
| 1   | 精神  | 男性 | 73 | 在宅         | 生・年      | 1回       |          | 1回       | H19.07.26 | 継続        |
| 2   | 認知症 | 女性 | 90 | 介護老人保健施設入所 | 年金       | 1回       |          | 1回       | H26.02.25 | 継続        |
| 3   | 知的  | 女性 | 73 | 在宅         | 生・年      | 2回       |          | 2回       | H26.09.11 | 継続        |
| 4   | 認知症 | 女性 | 88 | 在宅         | 年金       | 2回       |          | 2回       | H26.12.08 | 継続        |
| 5   | 精神  | 女性 | 69 | 在宅         | 年金       | 1回       |          | 1回       | H27.05.11 | 継続        |
| 6   | 認知症 | 女性 | 86 | 在宅         | 生保       | 1回       |          | 1回       | H27.06.19 | 継続        |
| 7   | 認知症 | 男性 | 70 | 在宅         | 年金       | 2回       |          | 2回       | H27.08.03 | 継続        |
| 8   | 認知症 | 男性 | 62 | 在宅         | 生・年      | 2回       |          | 2回       | H27.11.18 | 継続        |
| 9   | 認知症 | 女性 | 83 | 在宅         | 年金       | 2回       |          | 2回       | H27.12.28 | 継続        |
| 10  | 認知症 | 男性 | 74 | 在宅         | 年金       | 2回       |          | 2回       | H28.02.15 | 継続        |
| 11  | 認知症 | 女性 | 80 | 在宅         | 年金       | 2回       |          | 2回       | H28.02.15 | H30.11.22 |
| 12  | 認知症 | 女性 | 89 | 在宅         | 生保       | 1回       |          | 1回       | H29.01.31 | 継続        |
| 13  | 精神  | 女性 | 48 | 在宅         | 年金       | 1回       |          | 1回       | H29.07.13 | 継続        |
| 14  | 認知症 | 男性 | 73 | 在宅         | 年金       | 1回       |          | 1回       | H29.11.20 | 継続        |
| 15  | 知的  | 女性 | 54 | 在宅         | 生・年      | 2回       |          | 2回       | H29.11.20 | 継続        |
| 16  | 知的  | 女性 | 32 | 在宅         | 生・年      | 2回       |          | 2回       | H29.11.20 | 継続        |
| 17  | 認知症 | 女性 | 80 | 在宅         | 年金       | 1回       |          | 1回       | H30.03.28 | 継続        |
| 18  | 認知症 | 女性 | 79 | 在宅         | 生保       | 2回       |          | 2回       | H30.03.29 | H30.06.01 |
| 19  | 認知症 | 男性 | 74 | 在宅         | 生保       | 2回       |          | 2回       | H30.03.29 | H30.10.17 |



| No. | 種別  | 性別 | 年齢 | 生活環境         | 生活<br>基盤 | 支援頻度(月)  |          |          | 契約日       | 解約日       |
|-----|-----|----|----|--------------|----------|----------|----------|----------|-----------|-----------|
|     |     |    |    |              |          | 管金<br>理銭 | 預書<br>り類 | 確状<br>認況 |           |           |
| 20  | 認知症 | 男性 | 60 | ホスピス型高齢者住宅入所 | 生保       | 1回       |          | 1回       | H30.05.17 | 継続        |
| 21  | 認知症 | 男性 | 68 | 在宅           | 生保       | 1回       |          | 1回       | H30.08.16 | H30.09.27 |
| 22  | 認知症 | 女性 | 76 | 在宅           | 生保       | 1回       |          | 1回       | H30.10.15 | 継続        |
| 23  | 認知症 | 男性 | 67 | 複合型サービス事業所入所 | 年金       | 1回       |          | 1回       | H30.11.09 | 継続        |
| 24  | 認知症 | 男性 | 68 | 介護老人保健施設入所   | 生・年      | 1回       |          | 1回       | H30.11.09 | H31.03.20 |
| 25  | 知的  | 女性 | 67 | 障害者グループホーム入所 | 年金       | 1回       |          | 1回       | H30.12.05 | 継続        |
| 26  | 認知症 | 男性 | 79 | 在宅           | 生保       | 1回       |          | 1回       | H30.12.27 | 継続        |
| 27  | 認知症 | 男性 | 84 | 介護老人保健施設入所   | 年金       | 1回       |          | 1回       | H31.01.28 | 継続        |
| 28  | 認知症 | 男性 | 65 | 障害者グループホーム入所 | 生・年      | 1回       |          | 1回       | H31.02.12 | 継続        |
| 29  | 認知症 | 女性 | 76 | 在宅           | 年金       | 1回       |          | 1回       | H31.03.01 | 継続        |

(iii) 利用者ケアカンファレンス

|     | 4月 | 5月 | 6月 | 7月 | 8月 | 9月 | 10月 | 11月 | 12月 | 1月 | 2月 | 3月 | 計   | 前年度 |
|-----|----|----|----|----|----|----|-----|-----|-----|----|----|----|-----|-----|
| 回数  | 2  | 2  | 0  | 1  | 2  | 1  | 4   | 2   | 1   | 3  | 1  | 1  | 20  | 23  |
| 参加者 | 9  | 14 | 0  | 4  | 9  | 5  | 20  | 12  | 7   | 18 | 6  | 4  | 108 | 144 |

(iv) 日常生活自立支援事業にかかる研修

| 開催日           | 研修内容                | 会場             |
|---------------|---------------------|----------------|
| 平成30年<br>6月5日 | 日常生活自立支援事業新任専門員研修会  | 茨城県健康プラザ（水戸市）  |
| 12月13日        | 日常生活自立支援事業現任生活支援員研修 | 茨城県総合福祉会館（水戸市） |

「福祉後見サポートセンターかみす」では、上記事業を一体的に実施することで、身近な成年後見制度の相談機関として課題を一元的に受け止め、関係機関と連携を図り、制度の利用促進にあたりました。今後、さらなる相談件数の増加が見込まれることから、関係機関との連携をより強化し、制度の利用啓発を進め、法人後見受任を積極的に行います。

(3) 福祉後見サポートセンターかみす運営委員会

福祉後見サポートセンターかみすの適正運営をはかるため、法定後見の受任審査や事業全般に係る助言・指導や財産の管理状況の監査を行い、事業の運営について会長に意見具申します。

場所：神栖市保健・福祉会館

| 開催日           | 協議事項   | 出席     |
|---------------|--|--------|
| 平成30年<br>7月3日 | <第1回><br>正副委員長の選出について<br>福祉後見サポートセンターかみす運営現状について | 運営委員6名 |
| 平成31年<br>2月5日 | <第2回><br>福祉後見サポートセンターかみす運営現状について                 | 運営委員5名 |

福祉後見サポートセンターかみす運営委員（平成31年3月31日現在）

<順不同 敬称略>

|   | 氏名    | 備考(役職等)      |   | 氏名     | 備考(役職等) |
|---|-------|--------------|---|--------|---------|
| 1 | 今郡 利夫 | 社会福祉関係者(委員長) | 4 | 安重 洋介  | 司法関係者   |
| 2 | 鈴木 伸洋 | 司法関係者(副委員長)  | 5 | 畠山 修   | 行政関係者   |
| 3 | 鈴木 善作 | 医療関係者        | 6 | 竹内 光日出 | 学識経験者   |

## 2. 精神障害者の地域生活支援の充実

### (1) 精神保健デイケア事業（自主事業、神栖市より一部受託。受託金額 3,200,000円）

地域に暮らす精神障害者が集い、グループ活動や専門スタッフとの関わりを通して、生活習慣の確立と自己表現力の向上を図り、社会生活への適応を高めるとともに、病気の悪化を防ぎ、利用者と地域社会との関係を維持、拡大していくことを目的として、市内2地区で開催しました。

神栖市内での「集いの場」をできるだけ多く確保するため、社協会費を活動財源に充て、本年度より利用ニーズに合わせて新たに木曜日の午前中に活動を追加し、積極的な事業展開を図りました。

#### (i) 神栖地区「青空」

- ・開催頻度：毎週水、木、金曜日の週3回（木曜日は午前中のみ）
- ・利用登録者：19名（うち30年度新規 1名）

| 月   | 開催回数 | 参加者数(人) |     |       |       |     | 前年平均 |
|-----|------|---------|-----|-------|-------|-----|------|
|     |      | 午前      | 午後  | 計     | 実利用   | 平均  |      |
| 4月  | 12回  | 90      | 61  | 151   | 93    | 7.8 | 8.9  |
| 5月  | 12回  | 97      | 59  | 156   | 99    | 8.3 | 8.3  |
| 6月  | 13回  | 99      | 70  | 169   | 99    | 7.6 | 9.0  |
| 7月  | 11回  | 78      | 51  | 129   | 79    | 7.2 | 7.1  |
| 8月  | 15回  | 88      | 53  | 141   | 89    | 5.9 | 9.0  |
| 9月  | 12回  | 66      | 45  | 111   | 68    | 5.7 | 7.8  |
| 10月 | 14回  | 94      | 67  | 161   | 95    | 6.8 | 7.2  |
| 11月 | 13回  | 86      | 62  | 148   | 87    | 6.7 | 9.6  |
| 12月 | 12回  | 79      | 57  | 136   | 82    | 6.8 | 9.1  |
| 1月  | 12回  | 73      | 53  | 126   | 75    | 6.3 | 7.1  |
| 2月  | 12回  | 83      | 60  | 143   | 85    | 7.1 | 8.6  |
| 3月  | 12回  | 80      | 64  | 144   | 80    | 6.7 | 8.5  |
| 合計  | 150回 | 1,013   | 702 | 1,715 | 1,031 | 6.9 | 8.3  |



路線バスでの外出  
(2月14日)

- ・主な活動内容：フリータイム<手工芸等>(160回)、調理(40回)、カラオケ(11回)、ウォーキング(7回)  
テーマトーク(5回)、季節行事・遠足他

#### (ii) 波崎地区「ほのぼの」

- ・開催頻度：毎週火曜日の週1回
- ・利用登録者：1名（うち30年度新規 0名）

| 月   | 開催回数 | 参加者数(人) |    |   |     |     | 前年平均 |
|-----|------|---------|----|---|-----|-----|------|
|     |      | 午前      | 午後 | 計 | 実利用 | 平均  |      |
| 4月  | 4回   | 3       | 1  | 4 | 3   | 0.8 | 0.5  |
| 5月  | 5回   | 3       | 2  | 5 | 3   | 0.6 | 0.8  |
| 6月  | 4回   | 2       | 2  | 4 | 4   | 1.0 | 0.3  |
| 7月  | 5回   | 2       | 2  | 4 | 4   | 0.8 | 0.8  |
| 8月  | 4回   | 1       | 0  | 1 | 1   | 0.3 | 0.6  |
| 9月  | 4回   | 4       | 0  | 4 | 4   | 1.0 | 0.6  |
| 10月 | 5回   | 3       | 1  | 4 | 3   | 0.6 | 0.8  |
| 11月 | 4回   | 4       | 1  | 5 | 4   | 1.0 | 0.9  |

| 月   | 開催回数 | 参加者数(人) |    |    |     |     | 前年平均 |
|-----|------|---------|----|----|-----|-----|------|
|     |      | 午前      | 午後 | 計  | 実利用 | 平均  |      |
| 12月 | 4回   | 2       | 0  | 2  | 2   | 0.5 | 0.6  |
| 1月  | 4回   | 4       | 0  | 4  | 4   | 1.0 | 0.9  |
| 2月  | 4回   | 3       | 2  | 5  | 3   | 1.0 | 0.4  |
| 3月  | 4回   | 2       | 0  | 2  | 2   | 0.5 | 0.7  |
| 合計  | 51回  | 33      | 11 | 44 | 37  | 0.7 | 0.7  |



調理<グラタン>

(11月27日)

- ・主な活動内容：フリータイム(15回)、調理(8回)、パソコン(5回)、押し花(4回)、ウォーキング(3回) テーマトーク(3回)、季節行事・遠足他

(iii) 利用者アンケートの実施 (平成31年1月)

- ・実施対象 19名
  - ・回収数 9名 (回収率 47.4%)
  - ・事業を利用している満足度
  - ・事業の実施回数について
- |             |            |             |            |
|-------------|------------|-------------|------------|
| 1. 大変満足している | 4名 (44.4%) | 1. 増やしてほしい  | 4名 (44.4%) |
| 2. 満足している   | 4名 (44.4%) | 2. 現在のままでよい | 5名 (55.6%) |
| 3. ふつう      | 1名 (11.1%) | 3. 減らしてほしい  | 0名 (0.0%)  |
| 4. あまり満足でない | 0名 (0.0%)  |             |            |
| 5. 不満である    | 0名 (0.0%)  |             |            |

精神保健デイケアの活動メニューや全体の感想について、概ね満足頂けています。  
 平成30年度より、デイケアの実施回数を実状に合わせてほぼ週1回(火曜日)、青空週3回(水、木(午前のみ)、金曜日)に変更して実施しました。平成31年度は、参加者からの要望に応じ青空の木曜日の活動を半日から1日に拡大します。

### 3. 知的障害児者・発達障害児支援の充実

(1) 発達障害児支援にかかわる機関間連携の充実 (自主事業)

発達障害児療育者研修修了者(本会が平成17年～21、25、26、28年度に実施)を対象としたスキルアップ研修の開催及び発達障害児支援関係機関の連携会議等に参加し、発達障害ニーズの抽出と課題解決に向けた機関同士のネットワーク強化を図りました。

(i) 発達障害療育者研修スキルアップ講座の開催(全2回講座)

| 日程             | 内容   | 参加者数 |
|----------------|--|------|
| 平成31年<br>1月28日 | 「発達障害のある子のサポート方法」<br>講師:海老原朱美氏(茨城県発達障害者支援センター/臨床発達心理士)<br>【公開講座:第252回地域ネットワーク勉強会 合同開催】 | 94名  |
| 2月8日           | 「多動傾向にある子への支援～行動分析に基づいた支援とは～」<br>講師:根本浩則氏(茨城西南医療センター病院/作業療法士)<br>【発達障害療育者研修全課程修了者限定】   | 24名  |

(ii) 会議・研修会

本年度 6回参加 (前年度 6回参加)

| 開催日            | 内容                                  | 場所    |
|----------------|-------------------------------------|-------|
| 平成30年<br>4月25日 | 市教育委員会主催<br>平成30年度第1回神栖市特別支援教育連携協議会 | 神栖市役所 |

| 開催日           | 内容                                      | 場所       |
|---------------|---|----------|
| 6月15日         | 県立鹿島特別支援学校主催<br>平成30年度第1回各市関係機関との連絡会    | 鹿島特別支援学校 |
| 7月10日         | 市教育委員会主催<br>平成30年度第2回神栖市特別支援教育の連携に係る研修会 | 神栖市役所    |
| 10月25日        | 市教育委員会主催<br>平成30年度第3回神栖市特別支援教育の連携に係る研修会 | 神栖市役所    |
| 平成31年<br>2月8日 | 県立鹿島特別支援学校主催<br>平成30年度第2回各市関係機関との連絡会    | 鹿島特別支援学校 |
| 2月13日         | 市教育委員会主催<br>平成30年度第2回神栖市特別支援教育連携協議会     | 神栖市役所    |

(2) 知的障害への理解を深める活動の展開（自主活動）

鹿島特別支援学校や支援学校PTAとの連携を継続し、知的障害児の余暇活動を支援するボランティアの発掘・ネットワーク化を図りました。

・交流会・会議・研修会

| 開催日           | 内容                           | 場所       |
|---------------|------------------------------|----------|
| 平成30年<br>6月1日 | 鹿島特別支援学校PTA波崎支部との情報交換会       | 神栖市波崎    |
| 7月9日          | 鹿島特別支援学校PTA波崎支部との合同企画「夏の交流会」 | 矢田部ふれあい館 |
| 12月14日        | 鹿島特別支援学校PTA神栖・波崎支部主催「語ろう会」   | 保健・福祉会館  |

発達障害療育者研修スキルアップ講座では公開講座に、過去8回の研修修了者以外にも多くの方が参加され、発達障害に対する関心の高さが伺えました。次年度は第9期の発達障害療育者研修を開催し、広く発達障害への理解を高める取り組みを展開します。また連携会議等への参加や研修会の開催等により、支援機関間のネットワークの構築に努めます。

4. 生活福祉活動

(1) 生活福祉資金貸付事業（茨城県社会福祉協議会より申請受付事務を受託。）

高齢者世帯、障害者世帯、低所得者世帯を対象に、都道府県社協が実施主体となって各種資金を貸付します。市町村社協は相談申請窓口となり、初期相談から申請書類提出までの助言と支援を行いました。

・生活福祉資金貸付対応件数

| 資金の種類     | 4月 | 5月  | 6月 | 7月  | 8月 | 9月  | 10月 | 11月 | 12月 | 1月  | 2月 | 3月  | 計  |         | 前年度 |         |
|-----------|----|-----|----|-----|----|-----|-----|-----|-----|-----|----|-----|----|---------|-----|---------|
|           | 件数 | 貸付額 | 件数 | 貸付額 | 件数 | 貸付額 | 件数  | 貸付額 | 件数  | 貸付額 | 件数 | 貸付額 | 件数 | 貸付額     | 件数  | 貸付額     |
| 生活福祉資金    |    |     |    |     |    |     |     |     |     |     |    |     | 0  | 0       | 0   | 0       |
| 緊急小口資金    |    |     |    |     |    |     |     | 1   |     |     | 1  |     | 2  | 200,000 | 2   | 190,000 |
| 総合支援資金    |    |     |    |     |    |     |     |     |     |     |    |     | 0  | 0       | 0   | 0       |
| 生活復興支援資金  |    |     |    |     |    |     |     |     |     |     |    |     | 0  | 0       | 0   | 0       |
| 臨時特例つなぎ資金 |    |     |    |     |    |     |     |     |     |     |    |     | 0  | 0       | 0   | 0       |
| 合計        | 0  | 0   | 0  | 0   | 0  | 0   | 0   | 1   | 0   | 0   | 1  | 0   | 2  | 200,000 | 2   | 190,000 |
| 前年度       | 0  | 0   | 0  | 0   | 0  | 0   | 0   | 1   | 0   | 0   | 0  | 1   | 2  | 190,000 |     |         |

(2) 低額診療制度（自主活動）

生活困窮者世帯に対し、社会福祉法人の病院及び介護老人保健施設において、医療費または利用料が減免される制度の申請受付、相談を実施しました。＜社会福祉法第2条第3項第9号＞

・依頼実績（計6件）

※前年度 28件依頼

|   | 申請年月日      | 性別 | 年齢 | 疾病の症状等    | 保険種類      | 依頼先     |
|---|------------|----|----|-----------|-----------|---------|
| 1 | 平成30年4月12日 | 女  | 83 | 高血圧、脱水症状等 | 後期高齢者医療保険 | 白十字総合病院 |
| 2 | 5月22日      | 男  | 59 | 左大腿骨内顆骨壊死 | 国民健康保険    | 白十字総合病院 |
| 3 | 5月28日      | 男  | 94 | 気管支炎      | 後期高齢者医療保険 | 白十字総合病院 |
| 4 | 5月28日      | 女  | 90 | 左大腿骨骨折    | 後期高齢者医療保険 | 白十字総合病院 |
| 5 | 平成31年1月8日  | 男  | 87 | 栄養不良、呼吸不全 | 後期高齢者医療保険 | 白十字総合病院 |
| 6 | 3月28日      | 女  | 69 | 左手首粉碎骨折   | 国民健康保険    | 白十字総合病院 |

(3) 行旅人支援（自主事業）

鹿行地域内市協会の取り決めとして、隣市町までの交通費は500円、銚子方面に行く人については1,050円のバス賃、東京方面に行く人については高速バスチケットを支給しています。

|      | 実施日        | 住所        | 支援内容                     | 支援金額            | 返済日 | 返済金額 |
|------|------------|-----------|--------------------------|-----------------|-----|------|
| 1    | 平成30年8月24日 | 福島県二本松市   | 食費500円<br>銚子駅までの寄付バスチケット | 500             |     |      |
| 実施件数 |            | 1件(前年度1件) | 支援金額合計                   | 500円(前年度1,830円) |     |      |

(4) 緊急生活支援事業（自主事業）

生活費がなく、食材がないもしくはライフライン（電気・ガス・水道）の料金等未払いによる供給停止により、生活を維持できない世帯へ、神栖市社会福祉課と連携をとりながら、食材の現物貸与、ライフライン復旧費用の立替、ともに1万円を上限に支援する事業を実施しました。

|    | 実施日       | 地区    | 再来 | 世帯員数 | 世帯状況    | 依頼者・機関 | 支援内容      | 支援金額   | 返 金   |        |
|----|-----------|-------|----|------|---------|--------|-----------|--------|-------|--------|
|    |           |       |    |      |         |        |           |        | 月日    | 金額     |
| 1  | 平成30年4月5日 | 息栖    |    | 単身   | 精神・生保申請 | 市社会福祉課 | 食材,寄付米等   | 4,731  | 4月25日 | 4,731  |
| 2  | 4月6日      | 東須田   |    | 単身   | 失業・生保申請 | 市社会福祉課 | 食材        | 5,751  | 5月15日 | 5,751  |
| 3  | 4月13日     | 堀割    |    | 単身   | 失業・生保申請 | 市社会福祉課 | 食材,電気代等   | 13,859 | 5月15日 | 13,859 |
| 4  | 4月13日     | 太田    | ○  | 単身   | 失業・生保申請 | 市社会福祉課 | 食材,電気代等   | 11,599 | 5月25日 | 11,599 |
| 5  | 4月20日     | 大野原   |    | 単身   | 病気・生保申請 | 市社会福祉課 | 食材,寄付米等   | 3,510  | 5月15日 | 3,510  |
| 6  | 5月1日      | 東須田   | ○  | 単身   | 失業・生保申請 | 市社会福祉課 | 食材        | 3,789  | 5月15日 | 3,789  |
| 7  | 5月2日      | 奥野谷   |    | 単身   | 失業・生保申請 | 市社会福祉課 | 食材,電気代等   | 7,611  | 6月5日  | 7,611  |
| 8  | 5月11日     | 知手中央  | ○  | 2人   | 生保受給中   | 市社会福祉課 | 食材        | 9,157  | 6月5日  | 9,157  |
| 9  | 5月16日     | 神栖    | ○  | 単身   | 生保申請    | 市社会福祉課 | 食材        | 7,861  | 6月5日  | 7,861  |
| 10 | 5月16日     | 波崎    | ○  | 単身   | 生保受給中   | 市社会福祉課 | 食材        | 7,082  | 11月5日 | 7,082  |
| 11 | 5月18日     | 太田    | ○  | 単身   | 失業・生保申請 | 市社会福祉課 | 食材,電気代    | 9,546  | 5月25日 | 9,546  |
| 12 | 5月18日     | 知手中央  | ○  | 単身   | 生保申請    | 市社会福祉課 | 食材,電気代    | 18,915 | 10月5日 | 18,915 |
| 13 | 5月23日     | 太田    |    | 単身   | 生保申請    | 市社会福祉課 | 食材,電気代    | 10,892 | 6月15日 | 10,892 |
| 14 | 5月23日     | 波崎    |    | 単身   | 生保申請    | 市社会福祉課 | 食材,電気代等   | 15,921 | 6月15日 | 15,921 |
| 15 | 5月23日     | 深芝    | ○  | 3人   | 口座差押え   | 市社会福祉課 | 米,紙おむつ,燃料 | 9,802  | 6月2日  | 9,802  |
| 16 | 5月24日     | 奥野谷   | ○  | 単身   | 生保申請    | 市社会福祉課 | 食材,電気代    | 6,692  | 6月5日  | 6,692  |
| 17 | 5月29日     | 大野原中央 | ○  | 単身   | 失業・就職活動 | 市社会福祉課 | 食材        | 8,105  |       |        |

|    | 実施日           | 地区    | 再来 | 世帯員数 | 世帯状況    | 依頼者・機関  | 支援内容      | 支援金額   | 返 金    |        |
|----|---------------|-------|----|------|---------|---------|-----------|--------|--------|--------|
|    |               |       |    |      |         |         |           |        | 月日     | 金額     |
| 18 | 5月30日         | 太田    |    | 単身   | 休業・病院受診 | 市社会福祉課  | 食材        | 7,743  |        |        |
| 19 | 6月1日          | 深芝南   | ○  | 単身   | 生保申請    | 市子ども福祉課 | 電気,ガス代    | 10,354 | 10月5日  | 10,354 |
| 20 | 6月4日          | 大野原   |    | 2人   | 失業・生保申請 | 市社会福祉課  | 食材        | 11,089 | 6月25日  | 11,089 |
| 21 | 6月6日          | 石津    | ○  | 単身   | 生保申請    | 市社会福祉課  | 食材        | 3,749  | 6月15日  | 3,749  |
| 22 | 6月6日          | 大野原中央 |    | 単身   | 生保申請    | 社協      | 電気代       | 7,297  | 6月15日  | 7,297  |
| 23 | 6月7日          | 知手中央  |    | 単身   | 生保申請    | 市社会福祉課  | 食材,ガス代    | 20,875 | 7月5日   | 20,875 |
| 24 | 6月12日         | 日川    |    | 2人   | 生保申請    | 市社会福祉課  | 食材        | 5,889  | 6月15日  | 5,889  |
| 25 | 6月14日         | 矢田部   |    | 単身   | 生保申請    | 市社会福祉課  | 食材,電気代等   | 20,414 | 7月13日  | 20,414 |
| 26 | 6月15日         | 田畑    | ○  | 2人   | 生保申請    | 市社会福祉課  | 食材        | 6,609  |        |        |
| 27 | 6月18日         | 息栖    | ○  | 単身   | 生保受給中   | 市社会福祉課  | 食材        | 2,139  | 6月25日  | 2,139  |
| 28 | 6月21日         | 神栖    | ○  | 単身   | 生保受給中   | 市社会福祉課  | 食材        | 2,523  | 8月3日   | 2,523  |
| 29 | 7月3日          | 大野原中央 | ○  | 単身   | 失業・就職活動 | 本人      | 電気代       | 5,942  | 7月5日   | 5,942  |
| 30 | 7月10日         | 平泉    | ○  | 単身   | 生保申請    | 市社会福祉課  | 食材        | 7,608  |        |        |
| 31 | 7月12日         | 知手    |    | 2人   | 生保申請    | 市社会福祉課  | 食材        | 9,585  | 8月3日   | 9,585  |
| 32 | 7月17日         | 太田    |    | 単身   | 生保申請    | 市社会福祉課  | 食材        | 6,038  | 8月24日  | 6,038  |
| 33 | 7月17日         | 深芝南   | ○  | 2人   | 生保申請    | 市社会福祉課  | 食材,電気,ガス代 | 20,385 | 12月5日  | 20,385 |
| 34 | 7月19日         | 本郷    | ○  | 単身   | 生保受給中   | 市社会福祉課  | 食材        | 2,301  | 8月3日   | 2,301  |
| 35 | 7月24日         | 深芝南   | ○  | 2人   | 生保申請    | 市社会福祉課  | 現金支援      | 20,000 | 3月5日   | 14,811 |
| 36 | 7月25日         | 太田    | ○  | 単身   | 生保受給中   | 市社会福祉課  | 食材        | 4,209  | 9月5日   | 4,209  |
| 37 | 7月26日         | 知手    | ○  | 9人   | 生保受給中   | 市社会福祉課  | 食材        | 9,603  | 10月5日  | 9,603  |
| 38 | 7月30日         | 神栖    |    | 単身   | 生保申請    | 市社会福祉課  | 食材        | 7,359  | 8月24日  | 7,359  |
| 39 | 7月31日         | 東須田   | ○  | 単身   | 生保受給中   | 市社会福祉課  | 食材,カセットガス | 1,211  | 8月3日   | 1,211  |
| 40 | 7月31日         | 深芝南   | ○  | 2人   | 生保申請    | 市社会福祉課  | 食材        | 5,165  |        |        |
| 41 | 8月1日          | 平泉    | ○  | 単身   | 生保申請    | 市社会福祉課  | カセットガス3本  | 278    |        |        |
| 42 | 8月8日          | 知手中央  |    | 3人   | 児童手当    | 市健康増進課  | 食材,紙おむつ   | 11,715 |        |        |
| 43 | 8月8日          | 太田    | ○  | 単身   | 生保申請    | 市社会福祉課  | 食材,電気代    | 12,929 | 8月24日  | 12,929 |
| 44 | 8月15日         | 神栖    | ○  | 単身   | 生保申請    | 市社会福祉課  | 食材        | 5,354  | 8月24日  | 5,354  |
| 45 | 8月21日         | 知手中央  | ○  | 3人   | 生保申請    | 市社会福祉課  | 現金支援      | 20,390 |        |        |
| 46 | 8月21日         | 神栖    |    | 単身   | 失業・就職活動 | 本人      | 食材,カセットガス | 8,466  |        |        |
| 47 | 9月21日         | 神栖    | ○  | 単身   | 生保受給中   | 市社会福祉課  | 食材,電気,ガス代 | 14,384 | 3月8日   | 5,000  |
| 48 | 9月27日         | 深芝南   | ○  | 2人   | 生保受給中   | 市社会福祉課  | 食材        | 1,983  |        |        |
| 49 | 10月31日        | 知手中央  | ○  | 単身   | 生保受給中   | 市社会福祉課  | 食材,寄付米等   | 1,677  | 1月9日   | 1,677  |
| 50 | 11月1日         | 神栖    |    | 6人   | 失業・就職活動 | 市子ども福祉課 | 寄付米,ガス代等  | 20,200 | 11月1日  | 2,000  |
| 51 | 11月5日         | 神栖    |    | 単身   | 生保申請    | 市社会福祉課  | 食材,電気代等   | 9,064  | 12月5日  | 9,064  |
| 52 | 11月9日         | 知手中央  |    | 単身   | 生保申請    | 市社会福祉課  | 寄付米,食材,精米 | 2,841  | 11月22日 | 2,841  |
| 53 | 11月9日         | 土合本町  |    | 7人   | 生保申請    | 市子ども福祉課 | 寄付米,食材,電気 | 35,287 | 12月14日 | 35,287 |
| 54 | 11月21日        | 知手中央  | ○  | 単身   | 生保受給中   | 市社会福祉課  | 食材(副食のみ)  | 2,776  | 12月5日  | 2,776  |
| 55 | 11月22日        | 土合本町  | ○  | 7人   | 生保申請    | 市社会福祉課  | 寄付米,ガス代等  | 17,513 | 12月14日 | 17,513 |
| 56 | 11月26日        | 神栖    | ○  | 2人   | 生保申請    | 市社会福祉課  | 寄付米,食材,精米 | 5,004  | 12月14日 | 5,004  |
| 57 | 11月26日        | 木崎    |    | 単身   | 生保申請    | 市社会福祉課  | 寄付米,食材,精米 | 2,671  | 12月25日 | 2,671  |
| 58 | 12月11日        | 木崎    | ○  | 単身   | 生保申請    | 市社会福祉課  | 食材(副食のみ)  | 2,490  | 12月25日 | 2,490  |
| 59 | 12月11日        | 東須田   | ○  | 単身   | 生保受給中   | 市社会福祉課  | 寄付米,食材,精米 | 3,998  | 12月25日 | 3,998  |
| 60 | 12月25日        | 大野原中央 |    | 単身   | 生保受給中   | 市社会福祉課  | 現金支援      | 20,000 | 1月4日   | 20,000 |
| 61 | 平成31年<br>1月8日 | 神栖    | ○  | 2人   | 生保申請    | 市社会福祉課  | 食材,灯油代等   | 6,378  | 1月25日  | 6,378  |

|      | 実施日               | 地区    | 再来 | 世帯員数 | 世帯状況    | 依頼者・機関  | 支援内容      | 支援金額                  | 返 金   |        |  |
|------|-------------------|-------|----|------|---------|---------|-----------|-----------------------|-------|--------|--|
|      |                   |       |    |      |         |         |           |                       | 月日    | 金額     |  |
| 62   | 1月10日             | 深芝南   |    | 単身   | 生保申請    | 市社会福祉課  | 食材,電気代等   | 9,264                 | 2月5日  | 9,264  |  |
| 63   | 1月16日             | 神栖    | ○  | 2人   | 生保申請    | 市社会福祉課  | 灯油代       | 2,850                 | 1月25日 | 2,850  |  |
| 64   | 1月18日             | 深芝南   |    | 2人   | 生保申請    | 市社会福祉課  | 寄付米,電気代   | 6,227                 | 1月28日 | 6,227  |  |
| 65   | 1月23日             | 土合西   |    | 4人   | 失業・就職活動 | 市子ども福祉課 | 粉ミルク,電気代  | 9,861                 |       |        |  |
| 66   | 1月23日             | 知手中央  |    | 単身   | 就職活動    | 本人      | 食材,電話代等   | 9,818                 | 3月5日  | 9,818  |  |
| 67   | 1月24日             | 東須田   | ○  | 単身   | 生保受給中   | 市社会福祉課  | 食材(副食のみ)  | 1,954                 | 2月5日  | 1,954  |  |
| 68   | 1月25日             | 知手    | ○  | 単身   | 生保受給中   | 市社会福祉課  | 寄付米,食材,精米 | 2,613                 | 2月5日  | 2,613  |  |
| 69   | 1月25日             | 知手    | ○  | 9人   | 生保受給中   | 市社会福祉課  | 食材(副食のみ)  | 9,337                 | 2月5日  | 9,337  |  |
| 70   | 1月30日             | 神栖    | ○  | 単身   | 生保申請    | 市社会福祉課  | 食材,ガス代等   | 10,983                | 3月5日  | 3,000  |  |
| 71   | 1月31日             | 矢田部   | ○  | 単身   | 生保申請    | 市社会福祉課  | 食材,電気代等   | 11,704                | 2月25日 | 11,704 |  |
| 72   | 1月31日             | 神栖    | ○  | 単身   | 生保受給中   | 市社会福祉課  | 食材(副食のみ)  | 1,117                 | 2月7日  | 1,117  |  |
| 73   | 2月5日              | 知手中央  | ○  | 単身   | 就職活動    | 本人      | 車両燃料代     | 3,559                 | 3月5日  | 3,559  |  |
| 74   | 2月6日              | 大野原   |    | 3人   | 就労      | 市子ども福祉課 | 食材,電気代等   | 12,676                |       |        |  |
| 75   | 2月19日             | 大野原   | ○  | 単身   | 生保受給中   | 鹿嶋市     | 現金支援      | 20,000                | 3月5日  | 10,000 |  |
| 76   | 2月21日             | 大野原   |    | 単身   | 生保受給中   | 鹿嶋市     | 現金支援      | 20,000                | 3月5日  | 10,000 |  |
| 77   | 2月22日             | 大野原中央 | ○  | 単身   | 生保受給中   | 市社会福祉課  | 現金支援      | 20,000                | 3月5日  | 5,000  |  |
| 78   | 2月25日             | 太田    |    | 単身   | 生保申請    | 市社会福祉課  | 食材,電気代等   | 31,595                | 3月25日 | 31,595 |  |
| 79   | 2月25日             | 大野原   | ○  | 単身   | 生保受給中   | 鹿嶋市     | 現金支援      | 20,000                |       |        |  |
| 80   | 2月26日             | 神栖    |    | 単身   | 生保申請    | 市社会福祉課  | 食材,ガス代等   | 17,150                | 3月25日 | 17,150 |  |
| 81   | 3月1日              | 大野原中央 |    | 単身   | 就職活動    | 市社会福祉課  | 寄付米,食材,電気 | 8,083                 |       |        |  |
| 82   | 3月5日              | 須田    | ○  | 6人   | 生保申請    | 市子ども福祉課 | 食材        | 11,760                |       |        |  |
| 83   | 3月6日              | 太田    | ○  | 単身   | 生保申請    | 市社会福祉課  | 食材        | 7,472                 |       |        |  |
| 84   | 3月7日              | 神栖    |    | 2人   | 生保申請    | 市社会福祉課  | 食材,電気代    | 14,685                |       |        |  |
| 85   | 3月8日              | 神栖    | ○  | 単身   | 生保申請    | 市社会福祉課  | 電気代       | 3,388                 | 3月25日 | 3,388  |  |
| 86   | 3月11日             | 大野原   | ○  | 単身   | 生保受給中   | 鹿嶋市     | 現金支援      | 20,000                |       |        |  |
| 87   | 3月15日             | 大野原   | ○  | 3人   | 生保受給中   | 市社会福祉課  | 電気代       | 11,471                |       |        |  |
| 88   | 3月15日             | 大野原   | ○  | 2人   | 就労      | 市子ども福祉課 | 電気代       | 19,588                |       |        |  |
| 89   | 3月18日             | 知手中央  | ○  | 2人   | 生保受給中   | 市社会福祉課  | 食材        | 6,268                 |       |        |  |
| 90   | 3月19日             | 高浜    |    | 単身   | 傷病手当    | 本人      | 食材        | 6,396                 |       |        |  |
| 91   | 3月20日             | 知手中央  |    | 2人   | 就労      | 本人      | 電気代       | 20,000                |       |        |  |
| 92   | 3月22日             | 知手    |    | 2人   | 就労      | 本人      | 食材        | 8,223                 |       |        |  |
| 93   | 3月25日             | 芝崎    |    | 2人   | 生保申請    | 市社会福祉課  | 食材        | 9,477                 |       |        |  |
| 94   | 3月27日             | 知手中央  | ○  | 単身   | 生保申請    | 市社会福祉課  | 食材        | 4,154                 |       |        |  |
| 95   | 3月29日             | 太田    |    | 単身   | 就労      | 本人      | 食材        | 5,866                 |       |        |  |
| 実施件数 | 95件(前年度69件)支援金額合計 |       |    |      |         |         |           | 935,847円(前年度531,732円) |       |        |  |

・緊急生活支援事業月別実績

|      | 4月 | 5月 | 6月 | 7月 | 8月 | 9月 | 10月 | 11月 | 12月 | 1月 | 2月 | 3月 | 合計 |
|------|----|----|----|----|----|----|-----|-----|-----|----|----|----|----|
| 対応件数 | 5  | 13 | 10 | 12 | 6  | 2  | 1   | 8   | 3   | 12 | 8  | 15 | 95 |
| 前年度  | 3  | 4  | 7  | 5  | 14 | 2  | 3   | 5   | 6   | 8  | 7  | 5  | 69 |

・返還の状況 平成30年度中の返還 103件、713,258円(過年度分の返還額も含む)

## 5. 福祉サービス

### (1) 介護機器貸出事業（自主事業）

介護保険の対象とならない方や、急な怪我等により日常生活に支障のある方に対して、一定期間介護機器を貸出し、利用者及びその家族の生活負担や介護負担の軽減を図りました。

#### (i) 利用実績

|         | 4月 | 5月 | 6月 | 7月 | 8月 | 9月 | 10月 | 11月 | 12月 | 1月 | 2月 | 3月 | 計   | 前年度 |
|---------|----|----|----|----|----|----|-----|-----|-----|----|----|----|-----|-----|
| 車椅子(自走) | 7  | 6  | 4  | 10 | 4  | 5  | 7   | 3   | 5   | 3  | 2  | 4  | 60  | 69  |
| 車椅子(介助) | 5  | 9  | 11 | 8  | 5  | 8  | 13  | 10  | 7   | 1  | 1  | 5  | 83  | 110 |
| 杖, 歩行器  |    | 1  |    | 1  | 2  |    |     |     |     |    |    |    | 4   | 11  |
| 合計      | 12 | 16 | 15 | 19 | 11 | 13 | 20  | 13  | 12  | 4  | 3  | 9  | 147 | 190 |
| 前年度     | 19 | 14 | 21 | 15 | 9  | 15 | 14  | 23  | 8   | 12 | 13 | 27 | 190 |     |

#### (ii) 利用者アンケートの実施（平成31年1月）

- ・実施対象 15名（2回以上利用）
- ・回収数 9名（回収率 60.0%）
- ・事業を利用しての満足度
  1. 大変満足している 4名（44.4%）
  2. 満足している 3名（33.3%）
  3. ふつう 2名（22.2%）
  4. あまり満足でない 0名（0.0%）
  5. 不満である 0名（0.0%）

介護機器貸出事業の貸出期間、手続き等、事業の概ねにおいて満足頂いている結果となっています。再利用の際の手続きの簡略化についてや、周知が足りていないという貴重なご意見をいただきました。多くの方に有効利用していただけるよう、更に広報紙やウェブサイトを通じて事業PRをしていきます。

### (2) 福祉車両貸出事業（自主事業）

車いすでなければ外出が困難な方を対象に、本会が保有する車いすに乗ったまま利用できる福祉車両（3台）を貸出。特に用途は制限せず、必要な世帯への支援事業として実施しました。

平成30年10月1日から、福祉車両貸出事業は、福祉車両を直接貸し出す方式から、福祉車両レンタカー利用料の一部を助成する方式に移行したため本事業は終了となりました。

#### (i) 利用実績

|       | 4月 | 5月 | 6月 | 7月 | 8月 | 9月 | 10月 | 11月 | 12月 | 1月 | 2月 | 3月 | 計   | 前年度 |
|-------|----|----|----|----|----|----|-----|-----|-----|----|----|----|-----|-----|
| CUBE  | 1  | 2  |    | 2  | 5  | 1  | /   | /   | /   | /  | /  | /  | 11  | 6   |
| 新CUBE |    |    |    |    |    |    | /   | /   | /   | /  | /  | /  | 0   | 34  |
| セレナ   | 1  | 2  |    | 3  | 3  | 2  | /   | /   | /   | /  | /  | /  | 11  | 38  |
| フリード  | 4  | 5  | 6  | 5  | 1  | 2  | /   | /   | /   | /  | /  | /  | 23  | 9   |
| 合計    | 6  | 9  | 6  | 10 | 9  | 5  | 0   | 0   | 0   | 0  | 0  | 0  | 45  | 87  |
| 貸出日数  | 14 | 36 | 17 | 27 | 20 | 12 | 0   | 0   | 0   | 0  | 0  | 0  | 126 | 165 |



(ii) 用途別の車両利用件数

|        | 4月 | 5月 | 6月 | 7月 | 8月 | 9月 | 10月 | 11月 | 12月 | 1月 | 2月 | 3月 | 計  | 前年度 |
|--------|----|----|----|----|----|----|-----|-----|-----|----|----|----|----|-----|
| 通院     | 4  | 3  | 1  | 5  | 7  | 3  | /   | /   | /   | /  | /  | /  | 23 | 75  |
| 一時帰宅   |    | 2  | 4  |    | 2  |    | /   | /   | /   | /  | /  | /  | 8  | 6   |
| 行楽     | 1  | 3  | 1  | 3  |    | 1  | /   | /   | /   | /  | /  | /  | 9  | 4   |
| 入退院・転院 | 1  | 1  |    |    |    | 1  | /   | /   | /   | /  | /  | /  | 3  | 1   |
| その他    |    |    |    | 2  |    |    | /   | /   | /   | /  | /  | /  | 2  | 1   |
| 合計     | 6  | 9  | 6  | 10 | 9  | 5  | 0   | 0   | 0   | 0  | 0  | 0  | 45 | 87  |

(3) 福祉車両利用料助成事業（新規。自主事業）

平成30年10月1日から、車椅子を使用しなければ外出が困難な方を対象に、事前申請にて助成決定を受けた上で、支払った福祉車両レンタカー料金の10分の9を助成する事業として新規に実施しました。助成回数の上限は6ヶ月間で12回です。

(i) 利用実績

|      | 4月 | 5月 | 6月 | 7月 | 8月 | 9月 | 10月 | 11月 | 12月 | 1月 | 2月 | 3月 | 計  |
|------|----|----|----|----|----|----|-----|-----|-----|----|----|----|----|
| 新規助成 | /  | /  | /  | /  | /  | /  | 12  | 3   |     |    | 2  | 5  | 22 |
| 更新助成 | /  | /  | /  | /  | /  | /  |     |     |     |    |    | 5  | 5  |
| 利用件数 | /  | /  | /  | /  | /  | /  | 3   | 5   | 5   | 3  | 3  | 9  | 28 |

(ii) 用途別のレンタカー利用件数

|        | 4月 | 5月 | 6月 | 7月 | 8月 | 9月 | 10月 | 11月 | 12月 | 1月 | 2月 | 3月 | 計  |
|--------|----|----|----|----|----|----|-----|-----|-----|----|----|----|----|
| 通院     | /  | /  | /  | /  | /  | /  | 3   | 4   | 5   | 3  | 3  | 8  | 26 |
| 行楽     | /  | /  | /  | /  | /  | /  |     |     |     |    |    | 1  | 1  |
| 入退院・転院 | /  | /  | /  | /  | /  | /  |     | 1   |     |    |    |    | 1  |
| 合計     | 0  | 0  | 0  | 0  | 0  | 0  | 3   | 5   | 5   | 3  | 3  | 9  | 28 |

(4) 一人暮らし高齢者交流事業（共同募金助成事業）

市内に住む一人暮らし高齢者の孤独感を解消し、仲間づくりと社会参加を目的としています。ボランティアや民生委員等の協力をいただいて会食会を実施しました。

| 実施日            | 会場                           | 参加者数           | 内 容                                       |
|----------------|------------------------------|----------------|---|
| 平成30年<br>6月27日 | 神栖市高齢者<br>ふれあいセンター<br>「むつみ荘」 | 29名            | はさき東部・西部地区（協力ボラ 2団体、個人 2名）                |
| 6月28日          |                              | 39名            | かみす地区（協力ボラ 2団体）                           |
| 6月29日          |                              | 45名            | はさき矢田部・若松地区（協力ボラ 2団体、個人 2名）               |
| 合 計<br>(前年度)   | 回数 3回<br>(回数 3回)             | 113名<br>(145名) | 延協力者 6団体 個人ボランティア 4名<br>(6団体 個人ボランティア 5名) |

会場をむつみ荘に移し2年目の会食会となりました。料理や演芸、参加費、バスの送迎等について、参加者アンケートの結果より、多くの参加者から満足であると回答をいただいています。次年度も演芸や接待などを担当するボランティアや、参加者への周知や参加確認を担ってくれる地域の民生委員等、支援者の協力のもと参加者同士の交流の場として実施します。

(5) 障害者総合支援法 指定特定相談支援（計画作成）事業所の運営（自主事業）

障害者総合支援法における障害福祉サービス等の利用を希望する障害者との契約に基づき、サービス等利用計画の作成及びサービス支給決定後の利用計画の見直し（モニタリング）を実施しました。

(i) 計画作成 ※30年度契約 58 名、解約 3 名（前年度契約 56 名、解約 2 名）

| 障害種別 | 4月 | 5月 | 6月 | 7月 | 8月 | 9月 | 10月 | 11月 | 12月 | 1月 | 2月 | 3月 | 計  | 前年度 |
|------|----|----|----|----|----|----|-----|-----|-----|----|----|----|----|-----|
| 身体障害 | 1  | 2  |    |    | 1  | 1  | 4   | 2   |     | 2  |    | 3  | 16 | 17  |
| 知的障害 | 11 | 1  |    | 2  | 1  | 1  | 2   | 4   |     | 1  |    | 2  | 25 | 25  |
| 精神障害 | 2  | 1  |    | 2  |    | 1  | 3   |     |     |    | 2  |    | 11 | 13  |
| 合計   | 14 | 4  | 0  | 4  | 2  | 3  | 9   | 6   | 0   | 3  | 2  | 5  | 52 | 55  |

(ii) モニタリング

| 障害種別 | 4月 | 5月 | 6月 | 7月 | 8月 | 9月 | 10月 | 11月 | 12月 | 1月 | 2月 | 3月 | 計   | 前年度 |
|------|----|----|----|----|----|----|-----|-----|-----|----|----|----|-----|-----|
| 身体障害 | 5  |    | 3  | 1  | 3  | 4  | 4   | 1   | 2   | 1  | 3  | 5  | 32  | 38  |
| 知的障害 | 5  |    | 3  | 1  | 3  | 13 | 4   |     | 5   | 1  | 3  | 11 | 49  | 51  |
| 精神障害 |    | 3  | 1  | 1  | 2  | 6  | 1   |     | 2   | 2  | 1  | 5  | 24  | 28  |
| 合計   | 10 | 3  | 7  | 3  | 8  | 23 | 9   | 1   | 9   | 4  | 7  | 21 | 105 | 117 |

(iii) 会議・研修会

| 開催日            | 内容                       | 場所                     |
|----------------|--------------------------|------------------------|
| 平成30年<br>6月4日  | 第1回神栖市計画相談支援 担当者打合せ      | 神栖市役所                  |
| 8月8日           | 茨城県障害者相談支援従事者(初任者)研修 1日目 | 茨城県建設技術研修センター<br>(水戸市) |
| 8月21日          | 茨城県障害者相談支援従事者(初任者)研修 3日目 | 茨城県建設技術研修センター<br>(水戸市) |
| 8月29日          | 茨城県障害者相談支援従事者(初任者)研修 2日目 | 茨城県建設技術研修センター<br>(水戸市) |
| 9月6日           | 第2回神栖市計画相談支援 担当者打合せ      | 神栖市役所                  |
| 9月24日          | 茨城県障害者相談支援従事者(初任者)研修 4日目 | 茨城県建設技術研修センター<br>(水戸市) |
| 9月25日          | 茨城県障害者相談支援従事者(初任者)研修 5日目 | 茨城県建設技術研修センター<br>(水戸市) |
| 12月11日         | 第3回神栖市計画相談支援 担当者打合せ      | 神栖市役所                  |
| 平成31年<br>2月23日 | 茨城県障害者相談支援従事者(現任者)研修 1日目 | 茨城県建設技術研修センター<br>(水戸市) |
| 2月24日          | 茨城県障害者相談支援従事者(現任者)研修 2日目 | 茨城県建設技術研修センター<br>(水戸市) |
| 2月25日          | 茨城県障害者相談支援従事者(現任者)研修 3日目 | 茨城県建設技術研修センター<br>(水戸市) |
| 3月20日          | 第4回神栖市計画相談支援 担当者打合せ      | 保健・福祉会館                |

特定相談支援事業所では、相談支援専門員が作成した各契約者の福祉サービス利用計画をもとに、モニタリング、アセスメント等のマネジメントを行い、継続的な相談支援を実施しました。

今後も相談支援専門員は、障害福祉サービス事業や市の担当課等との連携を通じて、各契約者が安心した地域生活を送れるように支援します。

(6) ホームヘルプサービス

ホームヘルプサービスは、平成11年度より、各法制度に基づき適切なサービス提供に努めて参りましたが、神栖市内に様々な提供主体が参入し社会資源が充実したことに伴い、本会が直接サービス提供を担う役割は終了したと判断し、事業所の終了を決定しました。今後は、中立公正な立場から、他のサービス提供機関を応援し、市内社会資源の充実を目指していきます。

(i) 神栖社協指定訪問介護事業所の運営（介護保険制度）

|     | 身体介護 |      | 生活援助 |        | 身体生活 |        | 総合計   |         | 前年度   |         |
|-----|------|------|------|--------|------|--------|-------|---------|-------|---------|
|     | 件数   | 派遣時間 | 件数   | 派遣時間   | 件数   | 派遣時間   | 件数    | 派遣時間    | 件数    | 派遣時間    |
| 4月  | 0    | 0:00 | 61   | 61:00  | 25   | 31:00  | 86    | 92:00   | 88    | 95:30   |
| 5月  | 0    | 0:00 | 66   | 66:00  | 27   | 35:30  | 93    | 101:30  | 94    | 102:30  |
| 6月  | 0    | 0:00 | 63   | 63:00  | 22   | 28:00  | 85    | 91:00   | 90    | 97:00   |
| 7月  | 0    | 0:00 | 60   | 60:00  | 24   | 31:30  | 84    | 91:30   | 86    | 94:30   |
| 8月  | 0    | 0:00 | 61   | 61:00  | 25   | 31:30  | 86    | 92:30   | 95    | 103:30  |
| 9月  | 0    | 0:00 | 55   | 55:00  | 23   | 29:00  | 78    | 84:00   | 77    | 85:30   |
| 10月 | 0    | 0:00 | 64   | 64:00  | 24   | 30:30  | 88    | 94:30   | 80    | 86:30   |
| 11月 | 0    | 0:00 | 59   | 59:00  | 26   | 32:30  | 85    | 91:30   | 86    | 92:30   |
| 12月 | 0    | 0:00 | 42   | 42:00  | 22   | 28:30  | 64    | 70:30   | 86    | 93:30   |
| 1月  | 0    | 0:00 | 9    | 9:00   | 25   | 32:00  | 34    | 41:00   | 80    | 86:30   |
| 2月  | 0    | 0:00 | 7    | 7:00   | 21   | 27:30  | 28    | 34:30   | 84    | 91:00   |
| 3月  | 0    | 0:00 | 0    | 0:00   | 0    | 0:00   | 0     | 0:00    | 86    | 92:00   |
| 合計  | 0    | 0:00 | 547  | 547:00 | 264  | 337:30 | 811   | 884:30  | 1,032 | 1120:30 |
| 前年度 | 0    | 0:00 | 725  | 725:30 | 307  | 395:00 | 1,032 | 1120:30 |       |         |

(ii) ホームヘルプサービス神栖社協の運営（障害者総合支援法 障害者居宅介護）

|     | 身体介護 |        | 家事援助 |        | 同行援護 |       | 総合計   |         | 前年度   |         |
|-----|------|--------|------|--------|------|-------|-------|---------|-------|---------|
|     | 件数   | 派遣時間   | 件数   | 派遣時間   | 件数   | 派遣時間  | 件数    | 派遣時間    | 件数    | 派遣時間    |
| 4月  | 39   | 33:30  | 60   | 74:30  | 4    | 9:30  | 103   | 117:30  | 108   | 120:30  |
| 5月  | 42   | 30:00  | 63   | 80:00  | 4    | 8:00  | 109   | 118:00  | 120   | 129:30  |
| 6月  | 40   | 31:00  | 62   | 77:30  | 2    | 3:00  | 104   | 111:30  | 118   | 127:30  |
| 7月  | 41   | 30:30  | 64   | 80:30  | 3    | 7:00  | 108   | 118:00  | 114   | 119:30  |
| 8月  | 41   | 34:30  | 66   | 82:00  | 6    | 12:00 | 113   | 128:30  | 117   | 129:00  |
| 9月  | 40   | 34:30  | 59   | 72:30  | 3    | 5:30  | 102   | 112:30  | 109   | 119:00  |
| 10月 | 43   | 39:00  | 63   | 79:00  | 4    | 12:00 | 110   | 130:00  | 113   | 120:00  |
| 11月 | 43   | 44:30  | 69   | 87:00  | 3    | 5:00  | 115   | 136:30  | 114   | 127:00  |
| 12月 | 37   | 29:00  | 60   | 76:00  | 2    | 2:30  | 99    | 107:30  | 111   | 119:00  |
| 1月  | 34   | 21:00  | 63   | 77:30  | 2    | 6:00  | 99    | 104:30  | 105   | 110:00  |
| 2月  | 40   | 31:30  | 48   | 50:00  | 2    | 6:00  | 90    | 87:30   | 102   | 109:30  |
| 3月  | 0    | 0:00   | 0    | 0:00   | 0    | 0:00  | 0     | 0:00    | 112   | 123:30  |
| 合計  | 440  | 359:00 | 677  | 836:30 | 35   | 76:30 | 1,152 | 1272:00 | 1,343 | 1454:00 |
| 前年度 | 560  | 458:30 | 749  | 935:30 | 34   | 60:00 | 1,343 | 1454:00 |       |         |

## (iii) 軽度生活援助事業（神栖市より受託）

|     | 30年度 |       | 前年度 |       |
|-----|------|-------|-----|-------|
|     | 件数   | 派遣時間  | 件数  | 派遣時間  |
| 4月  | 4    | 4:00  | 4   | 4:00  |
| 5月  | 3    | 3:00  | 4   | 4:00  |
| 6月  | 3    | 3:00  | 4   | 4:00  |
| 7月  | 4    | 4:00  | 4   | 4:00  |
| 8月  | 4    | 4:00  | 4   | 4:00  |
| 9月  | 3    | 3:00  | 3   | 3:00  |
| 10月 | 5    | 5:00  | 4   | 4:00  |
| 11月 | 4    | 4:00  | 4   | 4:00  |
| 12月 | 3    | 3:00  | 2   | 2:00  |
| 1月  | 4    | 4:00  | 3   | 3:00  |
| 2月  | 0    | 0:00  | 2   | 2:00  |
| 3月  | 0    | 0:00  | 3   | 3:00  |
| 合計  | 37   | 37:00 | 41  | 41:00 |

## (iv) 養育支援訪問事業（神栖市より受託）

|     | 30年度 |       | 前年度 |      |
|-----|------|-------|-----|------|
|     | 件数   | 派遣時間  | 件数  | 派遣時間 |
| 4月  | 0    | 0:00  | 0   | 0:00 |
| 5月  | 0    | 0:00  | 0   | 0:00 |
| 6月  | 0    | 0:00  | 0   | 0:00 |
| 7月  | 0    | 0:00  | 0   | 0:00 |
| 8月  | 0    | 0:00  | 0   | 0:00 |
| 9月  | 0    | 0:00  | 2   | 2:00 |
| 10月 | 0    | 0:00  | 0   | 0:00 |
| 11月 | 0    | 0:00  | 3   | 3:00 |
| 12月 | 4    | 4:00  | 1   | 1:00 |
| 1月  | 4    | 4:00  | 0   | 0:00 |
| 2月  | 4    | 4:00  | 1   | 1:00 |
| 3月  | 0    | 0:00  | 1   | 1:00 |
| 合計  | 12   | 12:00 | 8   | 8:00 |

## ※ホームヘルプサービス事業所全体

|     | 30年度  |         | 前年度   |         |
|-----|-------|---------|-------|---------|
|     | 件数    | 派遣時間    | 件数    | 派遣時間    |
| 4月  | 193   | 213:30  | 200   | 220:00  |
| 5月  | 205   | 222:30  | 218   | 236:00  |
| 6月  | 192   | 205:30  | 212   | 228:30  |
| 7月  | 196   | 213:30  | 204   | 218:00  |
| 8月  | 203   | 225:00  | 216   | 236:30  |
| 9月  | 183   | 199:30  | 191   | 209:30  |
| 10月 | 203   | 229:30  | 197   | 210:30  |
| 11月 | 204   | 232:00  | 207   | 226:30  |
| 12月 | 170   | 185:00  | 200   | 215:30  |
| 1月  | 141   | 153:30  | 188   | 199:30  |
| 2月  | 122   | 126:00  | 189   | 203:30  |
| 3月  | 0     | 0:00    | 202   | 219:30  |
| 合計  | 2,012 | 2205:30 | 2,424 | 2623:30 |

※派遣に向けたカンファレンス(市こども福祉課  
主催)への参加

平成30年11月30日 1ケース

(12月から2月の間で派遣決定)

平成31年2月26日 1ケース

(派遣終了に向けた打合せ)

本会と契約いただいていた利用者には、平成30年10月より事業所の終了について説明した後に、担当の相談支援員を通じて後任事業所への移行に向けた調整を行いました。

平成31年2月末で全利用者の移行調整が完了しましたので、本会のホームヘルパー派遣は2月をもって終了となりました。

## (v) 調査等

| 実施日            | 内 容                                   | 調査実施機関                                    |
|----------------|---------------------------------------|---|
| 平成30年<br>7月31日 | 障害福祉サービス事業者実地指導<br>(居宅介護、重度訪問介護、同行援護) | 茨城県保健福祉部福祉指導課<br>神栖市健康福祉部障がい福祉課、<br>社会福祉課 |

(7) 神栖市障害者デイサービスセンターのぞみの運営（指定管理事業。指定管理料 0円）

障害のある方を対象に、食事・入浴・排泄の介助やレクリエーションなど、介護職員のサポートの中で安心して一日を過ごして頂く通所型のサービスです。神栖市の指定管理者（指定期間：平成26年度～30年度の5年間）として、茨城県より指定障害福祉サービス事業者〔生活介護〕〔基準該当放課後等デイサービス〕の指定を受け、神栖市全域をサービス提供範囲として運営しました。

30年度は指定管理期間の最終年となりましたが、市障がい福祉課との連携のもと、事業所のPRと充市内の障害者への周知を続けました。また、利用者に満足いただけるよう、日々の活動プログラムの実に努めました。年間を通じて目標としていた利用者数（10.3人/日）には至りませんでした。できる限りの経費節減を図り、30年度も事業所として独立採算を図ることができました。

(i) 生活介護事業の運営（障害者総合支援法）

・支援区分別・入浴サービス区分別利用者数（1日の利用定員20名）

|                                      |         | 4月  | 5月  | 6月  | 7月  | 8月  | 9月  | 10月 | 11月 | 12月 | 1月  | 2月  | 3月  | 合計    |       |
|--------------------------------------|---------|-----|-----|-----|-----|-----|-----|-----|-----|-----|-----|-----|-----|-------|-------|
| 営業日数                                 |         | 25  | 27  | 26  | 26  | 26  | 25  | 27  | 26  | 25  | 26  | 23  | 26  | 308   |       |
| 新規利用                                 |         | 0   | 0   | 0   | 0   | 0   | 1   | 0   | 0   | 0   | 0   | 0   | 1   | 2     |       |
| 利用終了                                 |         | 0   | 0   | 0   | 0   | 0   | 0   | 0   | 0   | 0   | 1   | 0   | 0   | 1     |       |
| 実利用者数                                |         | 15  | 16  | 16  | 16  | 14  | 15  | 15  | 15  | 16  | 16  | 14  | 15  | 18    |       |
| 延利用者数                                |         | 181 | 195 | 187 | 199 | 191 | 189 | 202 | 178 | 184 | 164 | 146 | 198 | 2,214 |       |
| 日平均利用数                               |         | 7.2 | 7.2 | 7.2 | 7.7 | 7.3 | 7.6 | 7.5 | 6.8 | 7.4 | 6.3 | 6.3 | 7.6 | 7.2   |       |
| 利<br>支<br>用<br>者<br>区<br>内<br>分<br>別 | 区分3     | 25  | 21  | 21  | 23  | 23  | 18  | 20  | 19  | 20  | 20  | 16  | 16  | 242   |       |
|                                      | 区分4     | 19  | 23  | 29  | 35  | 31  | 33  | 30  | 24  | 27  | 20  | 18  | 27  | 316   |       |
|                                      | 区分5     | 67  | 77  | 71  | 69  | 67  | 68  | 75  | 72  | 70  | 65  | 60  | 74  | 835   |       |
|                                      | 区分6     | 70  | 74  | 66  | 72  | 70  | 70  | 77  | 63  | 67  | 59  | 52  | 81  | 821   |       |
| 入<br>浴<br>内<br>利<br>用<br>状           | 一般浴     | 0   | 0   | 0   | 0   | 0   | 0   | 0   | 0   | 0   | 0   | 0   | 0   | 0     |       |
|                                      | 特別<br>浴 | 椅子  | 116 | 123 | 128 | 133 | 128 | 108 | 115 | 104 | 66  | 91  | 84  | 108   | 1,304 |
|                                      |         | 寝台  | 52  | 56  | 46  | 51  | 53  | 67  | 73  | 61  | 106 | 69  | 52  | 75    | 761   |
|                                      | なし      | 13  | 16  | 13  | 15  | 10  | 14  | 14  | 13  | 12  | 4   | 10  | 15  | 149   |       |
| 前年度延利用者数                             |         | 197 | 199 | 195 | 191 | 205 | 214 | 201 | 209 | 224 | 222 | 180 | 207 | 2,444 |       |

(ii) 基準該当放課後等デイサービスの運営（児童福祉法）

重症心身障害の就学児を対象に、学校休業日（土曜日、祝日、夏休み、冬休み、春休み）に生活介護事業所の指定の範囲内で基準該当放課後等デイサービス事業を、平成26年8月より実施しています。

・利用者数（1日の利用定員：のぞみ定員20名のうち5名まで）

|                       |         | 4月  | 5月  | 6月  | 7月  | 8月  | 9月  | 10月 | 11月 | 12月 | 1月  | 2月  | 3月  | 合計  |
|-----------------------|---------|-----|-----|-----|-----|-----|-----|-----|-----|-----|-----|-----|-----|-----|
| 営業日数                  |         | 9   | 6   | 5   | 12  | 26  | 7   | 5   | 7   | 9   | 7   | 9   | 10  | 112 |
| 新規利用                  |         | 0   | 0   | 0   | 0   | 0   | 0   | 0   | 0   | 1   | 0   | 0   | 0   | 1   |
| 利用終了                  |         | 0   | 0   | 0   | 0   | 0   | 0   | 0   | 0   | 0   | 0   | 0   | 0   | 0   |
| 実利用者数                 |         | 4   | 3   | 5   | 5   | 5   | 3   | 3   | 5   | 6   | 4   | 5   | 4   | 7   |
| 延利用者数                 |         | 11  | 5   | 9   | 13  | 38  | 8   | 8   | 12  | 19  | 12  | 9   | 13  | 157 |
| 日平均利用数                |         | 1.2 | 0.8 | 1.8 | 1.1 | 1.5 | 1.1 | 1.6 | 1.7 | 2.1 | 1.7 | 1.0 | 1.3 | 1.4 |
| 状<br>況<br>内<br>利<br>用 | 特別<br>浴 | 椅子  | 0   | 0   | 0   | 0   | 4   | 0   | 0   | 1   | 0   | 1   | 0   | 6   |
|                       |         | 寝台  | 2   | 2   | 3   | 3   | 3   | 3   | 2   | 3   | 4   | 3   | 4   | 1   |
|                       | なし      | 9   | 3   | 6   | 10  | 31  | 5   | 6   | 8   | 15  | 9   | 4   | 12  | 118 |
| 前年度延利用者数              |         | 28  | 20  | 15  | 36  | 61  | 19  | 7   | 11  | 19  | 10  | 10  | 21  | 257 |

・平成30年度「のぞみ」全体の利用者数（30年度計画目標：10.3名／日）

|          | 4月  | 5月  | 6月  | 7月  | 8月  | 9月  | 10月 | 11月 | 12月 | 1月  | 2月  | 3月  | 合計    |
|----------|-----|-----|-----|-----|-----|-----|-----|-----|-----|-----|-----|-----|-------|
| 営業日数     | 25  | 27  | 26  | 26  | 26  | 25  | 27  | 26  | 25  | 26  | 23  | 26  | 308   |
| 延利用者(生活) | 181 | 195 | 187 | 199 | 191 | 189 | 202 | 178 | 184 | 164 | 146 | 198 | 2,214 |
| 延利用者(児童) | 11  | 5   | 9   | 13  | 38  | 8   | 8   | 12  | 19  | 12  | 9   | 13  | 157   |
| 延利用者総数   | 192 | 200 | 196 | 212 | 229 | 197 | 210 | 190 | 203 | 176 | 155 | 211 | 2,371 |
| 日平均利用数   | 7.7 | 7.4 | 7.5 | 8.2 | 8.8 | 7.9 | 7.8 | 7.3 | 8.1 | 6.8 | 6.7 | 8.1 | 7.7   |
| 前年度日平均   | 9.0 | 8.1 | 8.1 | 8.7 | 9.9 | 9.0 | 8.3 | 8.5 | 9.3 | 8.9 | 7.9 | 8.4 | 8.7   |

(iii) 施設無料見学・体験会の開催（「福祉作業所きぼうの家」と合同実施）

日 時 平成30年12月26日（水） 12:00～14:20

参加者 鹿嶋特別支援学校生徒家族他3家族、5名

内 容 のぞみ昼食試食、きぼうの家での作業体験、のぞみレクリエーション参加

(iv) 広報紙「のぞみ通信」の発行

毎月発行し、利用者のご家族へ配布するほか、市役所障がい福祉課窓口を設置するとともに市内の計画相談事業所、特別支援学校等にも発送し、事業所をPRしました。

「のぞみ通信」は本会ウェブサイトでも公開しています。

<通信の内容>

- ・当月の行事予定、事業所情報（新規利用案内）
- ・前月の行事、活動報告
- ・厨房「のぞみ食堂」からのお知らせ
- ・看護師、介護福祉士からひとこと



(v) 行事等

(ア) 定例行事・活動

- ・利用者お誕生日会（月1回実施）
- ・話相手ボランティア来所（週1～2回）
- ・市内理美容店による出張理美容サービス（毎月第1火曜日）
- ・お楽しみクッキング（月1～2回。利用者も参加しておやつづくり等）
- ・その他、避難訓練（毎月1回実施）、ラジオ体操（8月）など

(イ) ボランティアによるレクリエーションの実施

- ・オカリナ演奏（5月11日。1団体8名）
- ・お話（3月6日。1団体3名）
- ・手品披露（5月26日。1団体3名）
- ・歌謡曲披露（3月20日。5名）
- ・ハンドベル演奏（12月15日。1団体9名）

(ウ) 季節ごとの食事・入浴サービスの工夫

| 開催期間            | 昼食(特別メニュー) | 季節のお風呂      |
|-----------------|------------|-------------|
| 平成30年4月17日, 18日 | —          | フレグランス風呂    |
| 5月4日, 5日        | —          | お楽しみ風呂(菖蒲湯) |
| 7月6日, 7日        | 七夕メニュー     | —           |
| 8月23日, 24日      | 麺フェア       | —           |
| 10月30日, 31日     | ハロウィンメニュー  | —           |

| 開催期間       | 昼食(特別メニュー) | 季節のお風呂 |
|------------|------------|--------|
| 11月28日～30日 | －          | お楽しみ風呂 |
| 12月24日、25日 | クリスマスメニュー  | －      |
| 2月21～23日   | 温麺メニュー     | －      |

(エ) 外出活動・その他の行事等

| 開催日             | 内 容                            |
|-----------------|--------------------------------|
| 平成30年4月23日～25日  | <外出> マクドナルド                    |
| 5月16日, 18日, 25日 | のぞみ農園(苗・種植え)                   |
| 5月28日, 29日      | <外出> 港公園                       |
| 8月29日           | 納涼会                            |
| 9月21日, 22日      | ミニ運動会(昼食:運動会弁当)                |
| 10月26日          | <外出> 港公園、ライフガーデン(外出介助ボランティア1名) |
| 11月12日～17日      | のぞみ芸術祭                         |
| 11月27日          | <外出> マクドナルド                    |
| 平成31年1月5日       | 新年会 今年の漢字発表                    |
| 1月16日, 18日      | <外出> 息栖神社初詣                    |
| 2月2日            | 節分・豆まき                         |

(vi) 職員研修の実施、会議等への参加

| 開催日            | 内 容                                 |
|----------------|-------------------------------------|
| 平成30年6月28, 29日 | 平成30年度 サービス管理責任者研修受講資格取得研修(水戸市。1名)  |
| 7月3, 4日        | 平成30年度 サービス管理責任者研修受講資格取得研修(水戸市。1名)  |
| 9月10, 26日      | 平成30年度 サービス管理責任者研修(生活介護)(水戸市。2名)    |
| 12月19, 20日     | 平成30年度 サービス管理責任者研修(生活介護)(水戸市。1名)    |
| 平成31年1月22, 23日 | 平成30年度 サービス管理責任者研修(生活介護)(水戸市。1名)    |
| 2月8日           | 平成30年度 第2回茨城県障害者虐待防止・権利擁護研修(水戸市。1名) |

(vii) 視察研修、実習生・体験学習生等の受け入れ

開かれた施設運営を目指し、資格取得のための実習受け入れだけでなく、他からの視察・見学や、市内中学・高等学校生徒の体験学習の場として学生等の受け入れも積極的に行いました。

| 実施日       | 内 容       | 受入人数及び依頼元              |
|-----------|-----------|------------------------|
| 平成30年7月5日 | 市内障害者施設見学 | 12名(神栖地区民児協障害者関係事項別研修) |
| 8月20～24日  | 職場体験      | 6名(神栖社協高校生の進路アシストカレッジ) |
| 10月9, 16日 | 現場実習      | 1名(鹿島特別支援学校高等部3学年)     |
| 10月12日    | ふれあい体験    | 2名(神栖高校1学年)            |

(viii) 調査等

| 実施日        | 内 容                    | 調査実施機関                             |
|------------|------------------------|------------------------------------|
| 平成30年7月31日 | 障害福祉サービス事業者(生活介護) 実地指導 | 茨城県保健福祉部福祉指導課、神栖市健康福祉部障がい福祉課・社会福祉課 |

(ix) 嘱託医巡回相談

看護師・サービス管理責任者を交え利用者に関する医療的疑問点などを相談。毎月第一火曜日に実施。

身体障害者デイサービスセンターのぞみ、及び福祉作業所きぼうの家利用者の健康管理のため、嘱託医契約を締結した医師による事業所の巡回を毎月1回実施しています。

| 開催日       | 内 容        |
|-----------|------------|
| 平成30年4月3日 | 利用者の身体状況報告 |
| 6月5日      | 利用者の身体状況報告 |
| 8月7日      | 利用者の身体状況報告 |
| 10月2日     | 利用者の身体状況報告 |
| 12月4日     | 利用者の身体状況報告 |
| 3月5日      | 利用者の身体状況報告 |

| 開催日       | 内 容        |
|-----------|------------|
| 5月1日      | 利用者の身体状況報告 |
| 7月3日      | 利用者の身体状況報告 |
| 9月4日      | 利用者の身体状況報告 |
| 11月6日     | 利用者の身体状況報告 |
| 平成31年1月8日 | 利用者の身体状況報告 |

(x) 指定管理業務に関する市との協議、関係機関主催行事への参加

| 開催日        | 内 容  |
|------------|--|
| 平成30年7月10日 | 障がい福祉課主催「平成30年度第1回市内障害福祉サービス事業所連絡会」<br>(のぞみ指定管理者公募、障がい者グラウンドゴルフ大会、ほか)    |
| 9月21日      | 障がい福祉課主催「次期指定管理者申請予定法人現地説明会」<br>(現指定管理者として質疑応答時に同席)                      |
| 11月28日     | 鹿島特別支援学校主催「福祉事業所合同説明会」(事業所のPR)   |
| 平成31年1月11日 | 障がい福祉課主催「指定管理業務引継に関する打合せ」<br>(後任指定管理者(有)ミナト交通との顔合わせ)                     |
| 1月17日      | 障がい福祉課主催「指定管理者変更に伴う説明会」(現従業員対象)  |
| 1月23日      | 障がい福祉課主催「平成30年度第2回市内障害福祉サービス事業所連絡会」<br>(のぞみ指定管理者決定報告、地域生活支援拠点等事業について、ほか) |
| 2月16日      | かみす福祉まつり、社協福祉感謝会にて事業所のPR   |
| 3月14日      | 障がい福祉課主催「指定管理者変更に伴う説明会」(利用者及び家族対象)                                       |

(xi) 利用者アンケートの実施 (平成31年2月)

| 生活介護               | ・事業を利用しての満足度       | 生活介護       | 放課後等デイ    |
|--------------------|--------------------|------------|-----------|
| ・実施対象 16名          | 1. 大変満足している        | 11名(73.3%) | 2名(50.0%) |
| ・回収数 15名(回収率93.7%) | 2. どちらかといえば満足している  | 3名(20.0%)  | 1名(25.0%) |
|                    | 3. どちらともいえない       | 0名( )      | 1名(25.0%) |
| 基準該当放課後等デイ         | 4. どちらかといえば満足していない | 0名( )      | 0名( )     |
| ・実施対象 6名           | 5. ぜんぜん満足していない     | 0名( )      | 0名( )     |
| ・回収数 4名(回収率66.6%)  | 回答無                | 1名(6.7%)   | 0名( )     |

指定管理期間を通じて、利用者からは概ね「満足」との回答をいただくことが出来ました。

31年4月からは新しい指定管理者となる有限会社ミナト交通によるサービス提供となります。社協の立場は、サービスの提供主体から、のぞみをはじめ市内事業所を応援する立場に変わりますが、今後も市民が安心して福祉サービスを利用できるよう、各事業所と連携・協働を進めます。



(8) 神栖市福祉作業所「きぼうの家」の運営（指定管理事業。指定管理料 0円）

障害のある方を対象に、作業や生活訓練を通して自立と社会参加の支援を行っています。神栖市の指定管理者（指定期間：平成26年度～30年度の5年間）として、茨城県より指定障害福祉サービス事業者〔生活介護及び就労継続支援B型〕の指定を受け、神栖市全域をサービス提供範囲とし運営しました。

30年度は指定管理期間の最終年となりましたが、30年度の利用者目標「20.5人（生活介護 7.9人、就労継続支援B型12.6人。1日平均）」をおおむね達成し、収支面においても指定管理期間を通じて独立採算を維持することができました。

(i) 生活介護事業所の運営（障害者総合支援法）

・利用状況（1日の利用定員10名。30年度計画目標：7.9名/日）

|                       |     | 4月  | 5月  | 6月  | 7月  | 8月  | 9月  | 10月 | 11月 | 12月 | 1月  | 2月  | 3月  | 合計    | 前年度   |
|-----------------------|-----|-----|-----|-----|-----|-----|-----|-----|-----|-----|-----|-----|-----|-------|-------|
| 営業日数                  |     | 20  | 21  | 21  | 21  | 22  | 18  | 22  | 21  | 19  | 19  | 19  | 20  | 243   | 243   |
| 実利用者数                 |     | 10  | 10  | 10  | 10  | 10  | 10  | 10  | 10  | 10  | 10  | 10  | 9   | 9     | 13    |
| 延利用者数                 |     | 159 | 163 | 154 | 170 | 163 | 138 | 168 | 165 | 138 | 138 | 139 | 140 | 1,835 | 2,004 |
| 日平均利用数                |     | 8.0 | 7.8 | 7.3 | 8.1 | 7.4 | 7.7 | 7.6 | 7.9 | 7.3 | 7.3 | 7.3 | 7.0 | 7.6   | 8.2   |
| 別内訳<br>障害<br>支援<br>区分 | 区分3 | 78  | 73  | 71  | 79  | 75  | 61  | 72  | 60  | 56  | 55  | 57  | 60  | 797   | 859   |
|                       | 区分4 | 30  | 35  | 32  | 37  | 36  | 31  | 40  | 53  | 35  | 36  | 33  | 33  | 431   | 525   |
|                       | 区分5 | 43  | 46  | 43  | 46  | 43  | 40  | 47  | 44  | 40  | 40  | 42  | 39  | 513   | 530   |
|                       | 区分6 | 8   | 9   | 8   | 8   | 9   | 6   | 9   | 8   | 7   | 7   | 7   | 8   | 94    | 90    |
| 前年度延利用                |     | 188 | 180 | 188 | 179 | 195 | 164 | 151 | 164 | 156 | 145 | 145 | 149 | 2,004 |       |

(ii) 就労継続支援B型事業所の運営（障害者総合支援法）

・利用状況（1日の利用定員20名。30年度計画目標：12.6名/日）

|                       |      | 4月   | 5月   | 6月   | 7月   | 8月   | 9月   | 10月  | 11月  | 12月  | 1月   | 2月   | 3月   | 合計    | 前年度   |
|-----------------------|------|------|------|------|------|------|------|------|------|------|------|------|------|-------|-------|
| 営業日数                  |      | 20   | 21   | 21   | 21   | 22   | 18   | 22   | 21   | 19   | 19   | 19   | 20   | 243   | 243   |
| 実利用者数                 |      | 15   | 15   | 15   | 15   | 15   | 15   | 15   | 15   | 15   | 15   | 15   | 15   | 15    | 18    |
| 延利用者数                 |      | 260  | 261  | 263  | 270  | 271  | 232  | 281  | 267  | 252  | 227  | 239  | 262  | 3,085 | 3,052 |
| 日平均利用数                |      | 13.0 | 12.4 | 12.5 | 12.9 | 12.3 | 12.9 | 12.8 | 12.7 | 13.3 | 11.9 | 12.6 | 13.1 | 12.7  | 12.6  |
| 別内訳<br>障害<br>支援<br>区分 | 区分2  | 87   | 89   | 88   | 91   | 87   | 74   | 94   | 92   | 85   | 80   | 81   | 85   | 1,033 | 1,050 |
|                       | 区分3  | 48   | 50   | 54   | 52   | 54   | 43   | 55   | 51   | 47   | 41   | 46   | 50   | 591   | 733   |
|                       | 区分4  | 18   | 19   | 16   | 18   | 20   | 15   | 21   | 19   | 14   | 10   | 17   | 17   | 204   | 111   |
|                       | 区分なし | 107  | 103  | 105  | 109  | 110  | 100  | 111  | 105  | 106  | 96   | 95   | 110  | 1,257 | 1,158 |
| 前年度延利用                |      | 253  | 271  | 274  | 240  | 259  | 247  | 248  | 254  | 250  | 250  | 243  | 263  | 3,052 |       |

・平成30年度「きぼうの家」全体の利用者数（30年度計画目標：20.5名/日）

|          |  | 4月   | 5月   | 6月   | 7月   | 8月   | 9月   | 10月  | 11月  | 12月  | 1月   | 2月   | 3月   | 合計    |
|----------|--|------|------|------|------|------|------|------|------|------|------|------|------|-------|
| 営業日数     |  | 20   | 21   | 21   | 21   | 22   | 18   | 22   | 21   | 19   | 19   | 19   | 20   | 243   |
| 延利用者(生活) |  | 159  | 163  | 154  | 170  | 163  | 138  | 168  | 165  | 138  | 138  | 139  | 140  | 1,835 |
| 延利用者(就B) |  | 260  | 261  | 263  | 270  | 271  | 232  | 281  | 267  | 252  | 227  | 239  | 262  | 3,085 |
| 延利用者総数   |  | 419  | 424  | 417  | 440  | 434  | 370  | 449  | 432  | 390  | 365  | 378  | 402  | 4,920 |
| 日平均利用数   |  | 21.0 | 20.2 | 19.9 | 21.0 | 19.7 | 20.6 | 20.4 | 20.6 | 20.5 | 19.2 | 19.9 | 20.1 | 20.2  |
| 前年度日平均   |  | 22.1 | 22.6 | 21.0 | 21.0 | 20.6 | 20.6 | 20.0 | 20.9 | 20.3 | 20.8 | 20.4 | 19.6 | 20.8  |

## (iii) 季節的事業

| 開催日        | 内 容                      | 場 所   | 参加人数   |
|------------|--------------------------|-------|--------|
| 平成30年7月06日 | ヨガ体操                     | 作業所   | 利用者19名 |
| 7月11日      | 収穫祭(カレーライス調理)            | 作業所   | 利用者22名 |
| 11月22日     | 第25回霜月祭                  | 作業所   | 利用者22名 |
| 12月21日     | クリスマス会                   | 作業所   | 利用者21名 |
| 12月26日     | 施設無料見学・体験会(デイサービスのぞみと合同) | 作業所ほか | 3家族参加  |
| 平成31年1月10日 | 息栖神社初詣、外出(~16日)          | ベトナム他 | 利用者22名 |
| 2月01日      | 豆まき                      | 作業所   | 利用者19名 |

## (iv) 定例事業

※「(生)」・・・生活介護事業利用者、「(就)」・・・就労継続支援B型事業利用者

(ア) 音楽活動(隔週月曜日の午後に余暇活動の一環としてカラオケなどを行っています。)

|       | 4月 | 5月 | 6月 | 7月 | 8月 | 9月 | 10月 | 11月 | 12月 | 1月 | 2月 | 3月 | 合計  | 前年度 |
|-------|----|----|----|----|----|----|-----|-----|-----|----|----|----|-----|-----|
| 実施回数  | 6  | 6  | 3  | 6  | 3  | 5  | 3   | 4   | 4   | 4  | 5  | 3  | 52  | 45  |
| 人数(生) | 57 | 44 | 22 | 50 | 23 | 37 | 20  | 29  | 30  | 29 | 32 | 22 | 395 | 361 |
| 人数(就) | 23 | 20 | 24 | 23 | 11 | 11 | 22  | 23  | 19  | 23 | 22 | 19 | 240 | 285 |

(イ) 創作活動(季節柄にあわせ折り紙等で創作し壁を飾っています。)

|       | 4月 | 5月 | 6月 | 7月  | 8月 | 9月 | 10月 | 11月 | 12月 | 1月 | 2月 | 3月 | 合計  | 前年度   |
|-------|----|----|----|-----|----|----|-----|-----|-----|----|----|----|-----|-------|
| 実施回数  | 19 | 18 | 21 | 19  | 19 | 18 | 20  | 19  | 17  | 19 | 18 | 14 | 221 | 215   |
| 人数(生) | 97 | 74 | 81 | 117 | 74 | 75 | 56  | 91  | 71  | 82 | 62 | 58 | 938 | 1,050 |
| 人数(就) | 0  | 0  | 0  | 1   | 0  | 0  | 0   | 0   | 0   | 0  | 0  | 0  | 1   | 30    |

(ウ) リーディングサービス(毎月第2・4火曜日。朗読ボランティア「うぐいすの会」の協力)

|       | 4月 | 5月 | 6月 | 7月 | 8月 | 9月 | 10月 | 11月 | 12月 | 1月 | 2月 | 3月 | 合計  | 前年度 |
|-------|----|----|----|----|----|----|-----|-----|-----|----|----|----|-----|-----|
| 実施回数  | 2  | 2  | 2  | 1  | 1  | 2  | 2   | 2   | 1   | 1  | 2  | 2  | 20  | 19  |
| 人数(生) | 17 | 15 | 15 | 9  | 8  | 14 | 15  | 16  | 7   | 8  | 16 | 12 | 152 | 167 |
| 人数(就) | 0  | 0  | 1  | 1  | 1  | 0  | 0   | 1   | 0   | 0  | 0  | 0  | 4   | 2   |

(エ) 野外活動(毎週水曜日の午後、天気の様子を見ながら、作業所周辺の散策を行っています。)

|       | 4月 | 5月 | 6月 | 7月 | 8月 | 9月 | 10月 | 11月 | 12月 | 1月 | 2月 | 3月 | 合計  | 前年度 |
|-------|----|----|----|----|----|----|-----|-----|-----|----|----|----|-----|-----|
| 実施回数  | 4  | 7  | 3  | 0  | 2  | 5  | 6   | 4   | 3   | 5  | 3  | 5  | 47  | 57  |
| 人数(生) | 21 | 48 | 21 | 0  | 15 | 36 | 38  | 31  | 22  | 33 | 23 | 26 | 314 | 419 |
| 人数(就) | 0  | 14 | 5  | 0  | 9  | 6  | 13  | 1   | 17  | 10 | 12 | 10 | 97  | 148 |

(オ) 外出活動(毎週火曜日、神栖市内や潮来市内の事業者への納品を兼ねて外出を行っています。)

|       | 4月 | 5月 | 6月 | 7月 | 8月 | 9月 | 10月 | 11月 | 12月 | 1月 | 2月 | 3月 | 合計  | 前年度 |
|-------|----|----|----|----|----|----|-----|-----|-----|----|----|----|-----|-----|
| 実施回数  | 2  | 4  | 4  | 4  | 5  | 1  | 1   | 4   | 1   | 5  | 5  | 2  | 38  | 51  |
| 人数(生) | 17 | 21 | 10 | 15 | 24 | 6  | 7   | 8   | 5   | 9  | 12 | 9  | 143 | 194 |
| 人数(就) | 14 | 0  | 4  | 13 | 14 | 0  | 0   | 2   | 0   | 11 | 2  | 0  | 60  | 70  |

(カ) メイク講座(女性の利用者を対象に月1回メイクボラに来所頂き開催しています。)

|       | 4月 | 5月 | 6月 | 7月 | 8月 | 9月 | 10月 | 11月 | 12月 | 1月 | 2月 | 3月 | 合計 | 前年度 |
|-------|----|----|----|----|----|----|-----|-----|-----|----|----|----|----|-----|
| 実施回数  | 1  | 1  | 1  | 1  | 0  | 1  | 1   | 1   | 1   | 1  | 1  | 1  | 11 | 11  |
| 人数(生) | 3  | 4  | 4  | 4  | 0  | 3  | 3   | 3   | 4   | 3  | 3  | 3  | 37 | 39  |
| 人数(就) | 3  | 3  | 3  | 2  | 0  | 4  | 1   | 3   | 2   | 3  | 3  | 3  | 30 | 37  |

(キ) 調理実習 (月1回程度、簡単な調理を行っています。)

|       | 4月 | 5月 | 6月 | 7月 | 8月 | 9月 | 10月 | 11月 | 12月 | 1月 | 2月 | 3月 | 合計 | 前年度 |
|-------|----|----|----|----|----|----|-----|-----|-----|----|----|----|----|-----|
| 実施回数  | 0  | 0  | 1  | 0  | 4  | 0  | 2   | 0   | 0   | 0  | 0  | 0  | 7  | 3   |
| 人数(生) | 0  | 0  | 8  | 0  | 29 | 0  | 12  | 0   | 0   | 0  | 0  | 0  | 49 | 22  |
| 人数(就) | 0  | 0  | 0  | 0  | 48 | 0  | 15  | 0   | 0   | 0  | 0  | 0  | 63 | 12  |

(ク) 避難訓練 (月1回避難訓練を実施しています。)

|       | 4月 | 5月 | 6月 | 7月 | 8月 | 9月 | 10月 | 11月 | 12月 | 1月 | 2月 | 3月 | 合計  | 前年度 |
|-------|----|----|----|----|----|----|-----|-----|-----|----|----|----|-----|-----|
| 日付    | 12 | 17 | 14 | 12 | 10 | 14 | 11  | 12  | 11  | 11 | 15 | 11 | 12  | 12  |
| 人数(生) | 8  | 7  | 7  | 8  | 6  | 8  | 7   | 8   | 8   | 8  | 7  | 7  | 89  | 97  |
| 人数(就) | 12 | 11 | 13 | 13 | 11 | 13 | 13  | 13  | 13  | 10 | 14 | 11 | 147 | 147 |

(ヴ) 作業

(ア) ゴムバリ取り作業 ゴムのバリ取りをしています。

|       | 4月 | 5月 | 6月 | 7月 | 8月 | 9月 | 10月 | 11月 | 12月 | 1月 | 2月 | 3月 | 合計  | 前年度 |
|-------|----|----|----|----|----|----|-----|-----|-----|----|----|----|-----|-----|
| 実施回数  | 0  | 4  | 14 | 7  | 9  | 0  | 11  | 4   | 0   | 3  | 12 | 11 | 75  | 97  |
| 人数(生) | 0  | 5  | 10 | 3  | 2  | 0  | 17  | 2   | 0   | 5  | 16 | 19 | 79  | 197 |
| 人数(就) | 0  | 42 | 26 | 26 | 39 | 0  | 41  | 25  | 0   | 20 | 71 | 38 | 328 | 342 |

(イ) 内職作業 雑誌付録等の組立をしています。

|       | 4月  | 5月  | 6月  | 7月  | 8月  | 9月  | 10月 | 11月 | 12月 | 1月  | 2月  | 3月  | 合計    | 前年度   |
|-------|-----|-----|-----|-----|-----|-----|-----|-----|-----|-----|-----|-----|-------|-------|
| 実施回数  | 20  | 21  | 21  | 17  | 19  | 18  | 21  | 21  | 19  | 19  | 19  | 20  | 235   | 229   |
| 人数(生) | 21  | 11  | 22  | 5   | 12  | 10  | 3   | 3   | 6   | 6   | 3   | 8   | 110   | 112   |
| 人数(就) | 260 | 223 | 299 | 244 | 242 | 298 | 281 | 229 | 286 | 248 | 253 | 305 | 3,168 | 2,836 |

(ウ) 農耕活動 野菜の栽培・収穫・販売を行っています。

|       | 4月 | 5月 | 6月 | 7月 | 8月 | 9月 | 10月 | 11月 | 12月 | 1月 | 2月 | 3月 | 合計  | 前年度 |
|-------|----|----|----|----|----|----|-----|-----|-----|----|----|----|-----|-----|
| 実施回数  | 13 | 16 | 13 | 6  | 8  | 8  | 13  | 6   | 6   | 1  | 2  | 7  | 99  | 115 |
| 人数(生) | 1  | 0  | 0  | 0  | 0  | 0  | 0   | 0   | 3   | 0  | 0  | 0  | 4   | 24  |
| 人数(就) | 33 | 68 | 50 | 24 | 30 | 17 | 50  | 18  | 18  | 2  | 6  | 31 | 347 | 424 |

(エ) 制作活動 雑巾や刺繍タオル、ランチバック・手提げバック等の制作物を販売しています。

|       | 4月 | 5月 | 6月 | 7月 | 8月 | 9月 | 10月 | 11月 | 12月 | 1月 | 2月 | 3月 | 合計  | 前年度 |
|-------|----|----|----|----|----|----|-----|-----|-----|----|----|----|-----|-----|
| 実施回数  | 20 | 19 | 9  | 12 | 19 | 15 | 12  | 20  | 19  | 19 | 15 | 14 | 193 | 224 |
| 人数(生) | 0  | 0  | 0  | 0  | 0  | 0  | 0   | 0   | 0   | 0  | 0  | 0  | 0   | 0   |
| 人数(就) | 60 | 33 | 13 | 50 | 54 | 26 | 24  | 77  | 52  | 55 | 48 | 19 | 511 | 718 |

(オ) 洗濯業務 エプロン等の洗濯の外注を受け社会性を育てています。

|       | 4月 | 5月 | 6月 | 7月 | 8月 | 9月 | 10月 | 11月 | 12月 | 1月 | 2月 | 3月 | 合計  | 前年度 |
|-------|----|----|----|----|----|----|-----|-----|-----|----|----|----|-----|-----|
| 実施回数  | 20 | 21 | 21 | 21 | 22 | 18 | 22  | 21  | 19  | 19 | 19 | 20 | 243 | 243 |
| 人数(生) | 4  | 4  | 4  | 4  | 4  | 3  | 4   | 4   | 4   | 2  | 4  | 4  | 45  | 59  |
| 人数(就) | 36 | 38 | 38 | 38 | 40 | 33 | 40  | 38  | 34  | 36 | 34 | 36 | 441 | 422 |

・作業（就労支援事業）にかかる事業収入及び利用者への工賃支払い状況

|     | 事業収入<br>(円) | 工賃の支払い |         |          |         | 前年度       |         |
|-----|-------------|--------|---------|----------|---------|-----------|---------|
|     |             | 生活介護   |         | 就労継続支援B型 |         | 事業収入      | 工賃支払総額  |
|     |             | 対象者    | 支払総額(円) | 対象者      | 支払総額(円) |           |         |
| 4月  | 120,491     | 2人     | 400     | 15人      | 64,600  | 114,747   | 69,700  |
| 5月  | 95,822      | 2人     | 400     | 15人      | 79,300  | 113,707   | 85,200  |
| 6月  | 110,687     | 3人     | 500     | 15人      | 92,800  | 96,266    | 83,700  |
| 7月  | 141,769     | 3人     | 500     | 15人      | 69,200  | 123,444   | 64,600  |
| 8月  | 53,206      | 2人     | 400     | 15人      | 58,900  | 92,176    | 84,400  |
| 9月  | 82,758      | 2人     | 400     | 15人      | 74,800  | 128,574   | 70,700  |
| 10月 | 98,017      | 3人     | 500     | 15人      | 88,500  | 73,785    | 71,600  |
| 11月 | 77,194      | 3人     | 500     | 15人      | 72,100  | 91,829    | 78,300  |
| 12月 | 91,900      | 2人     | 400     | 15人      | 78,800  | 101,737   | 89,200  |
| 1月  | 93,105      | 3人     | 500     | 15人      | 82,700  | 52,411    | 56,500  |
| 2月  | 120,798     | 3人     | 500     | 15人      | 93,000  | 100,417   | 62,800  |
| 3月  | 70,015      | 3人     | 300     | 15人      | 71,900  | 143,825   | 99,500  |
| 計   | 1,155,762   | 31人    | 5,300   | 180人     | 926,600 | 1,232,918 | 916,200 |
| 前年度 | 1,232,918   | 40人    | 6,700   | 179人     | 909,500 |           |         |

(vi) 広報紙「きぼうの家新聞」の発行

毎月発行し、利用者のご家族へ配布するほか、市役所障がい福祉課窓口を設置するとともに市内の計画相談事業所、児童館、コミュニティセンターや、特別支援学校に発送し事業所をPRしました。「きぼうの家新聞」は本会ウェブサイトでも公開しています。

<通信の内容>

- ・当月の行事予定、事業所情報（新規利用案内）
- ・前月の行事、活動報告
- ・農耕ニュース
- ・制作物品の紹介



(vii) 職員研修の実施

| 開催日           | 内 容                               |
|---------------|-----------------------------------|
| 平成30年6月11日    | サービス調整会議「業務内容確認（収穫祭について）」         |
| 6月28日, 29日    | 平成30年度サービス管理責任者研修受講資格取得研修（水戸市。1名） |
| 7月3日, 4日      | 平成30年度サービス管理責任者研修受講資格取得研修（水戸市。1名） |
| 9月10日, 26日    | 平成30年度サービス管理責任者研修（水戸市。1名）         |
| 10月23日, 24日   | 平成30年度サービス管理責任者研修（水戸市。1名）         |
| 11月6日, 7日     | 平成30年度サービス管理責任者研修（水戸市。1名）         |
| 平成31年2月2日, 9日 | 神栖市主催「障害者虐待防止研修」                  |

(viii) 現場実習生、福祉体験学習生の受け入れ

特別支援学校や市内の中学生が実施する、卒業後の職業生活に必要な基礎的知識・技能・態度を養うことを目的とした現場実習生の受け入れを行いました。

| 受入期間            | 依頼元                 | 受入人数 |
|-----------------|---------------------|------|
| 平成30年7月5日       | 神栖地区民児協障害者関係事項別研修   | 12名  |
| 8月1日～3日         | 神栖市立第二中学校（2年）       | 2名   |
| 8月1, 6, 22, 23日 | 神栖市社協高校生の進路アシストカレッジ | 2名   |
| 9月26日           | 鹿島特別支援学校職場体験（中等部3年） | 2名   |
| 10月12日          | 茨城県立神栖高等学校（1年）      | 2名   |
| 10月9日～10月19日    | 鹿島特別支援学校職場体験（高等部2年） | 1名   |

(ix) 指定管理業務に関する市との協議、関係機関主催行事への参加

| 開催日        | 内容   |
|------------|--|
| 平成30年7月10日 | 障がい福祉課主催「平成30年度第1回市内障害福祉サービス事業所連絡会」（きぼうの家指定管理者公募、障がい者グラウンドゴルフ大会、ほか）    |
| 9月21日      | 障がい福祉課主催「次期指定管理者申請予定法人現地説明会」（現指定管理者として質疑応答時に同席）                        |
| 11月17日     | 神栖市障がい者グラウンドゴルフ大会（事業所のPR、物品販売）   |
| 11月28日     | 鹿島特別支援学校主催「福祉事業所合同説明会」（事業所のPR）   |
| 平成31年1月11日 | 障がい福祉課主催「指定管理業務引継に関する打合せ」（後任指定管理者（有）ミナト交通との顔合わせ）                       |
| 1月17日      | 障がい福祉課主催「指定管理者変更に伴う説明会」（現従業員対象）  |
| 1月23日      | 障がい福祉課主催「平成30年度第2回市内障害福祉サービス事業所連絡会」（きぼうの家指定管理者決定報告、地域生活支援拠点等事業について、ほか） |
| 2月16日      | かみす福祉まつり（事業所のPR、物品販売）<br>社会福祉協議会 福祉感謝会（事業所のPR、物品販売）                    |
| 3月14日      | 障がい福祉課主催「指定管理者変更に伴う説明会」（利用者及び家族対象）                                     |

(x) 利用者アンケートの実施（平成31年2月）

- ・実施対象 25名
  - ・回収数 25名（回収率 100%）
  - ・事業を利用しての満足度
- |               |            |
|---------------|------------|
| 1. 大変満足している   | 6名（24.0%）  |
| 2. 満足している     | 13名（52.0%） |
| 3. ふつう        | 5名（20.0%）  |
| 4. あまり満足していない | 0名（0.0%）   |
| 5. 不満である      | 0名（0.0%）   |
| 回答無           | 1名（4.0%）   |

指定管理期間を通じて、利用者からは概ね「満足」との回答をいただくことが出来ました。

31年4月からは新しい指定管理者となる有限会社ミナト交通によるサービス提供となります。社協の立場は、サービスの提供主体から、きぼうの家をはじめ市内事業所を応援する立場に変わりますが、今後も市民が安心して福祉サービスを利用できるよう、各事業所と連携・協働を進めます。

## ・地域福祉推進システムを実現する組織体制整備

### 1. 専門職を活かした組織機構の再編

(1) 社会福祉法人神栖市社会福祉協議会 組織・機構図 (平成30年度)

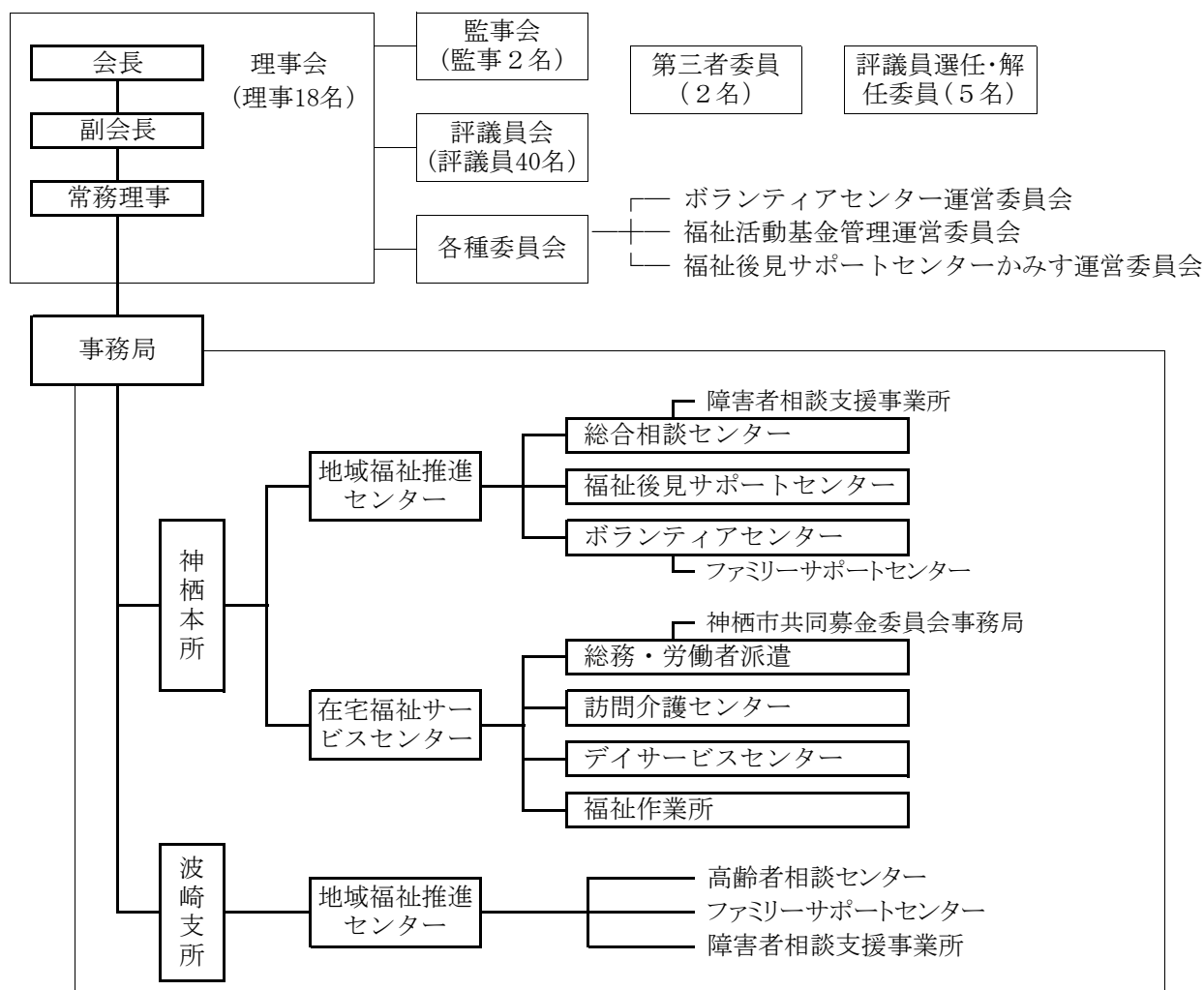

### (2) 自己啓発援助制度 (自主事業)

本会職員が自らの意志により個別に行う研修で、知識と技能を身につけるなど職員の資質向上を図るための研修に対する助成制度として平成21年度より実施しています。事務局内の対人援助スタッフは福祉分野の国家資格取得者のみで構成することを目標とし、本会職員の意識向上も図っています。

| 資格等の種類  | 資格取得報告 | 実務経験証明 | 講習時間確保 | 備考                  |
|---------|--------|--------|--------|---------------------|
| 社会福祉士   |        |        |        | 第31回試験(31年2月実施)1名合格 |
| 精神保健福祉士 |        |        |        |                     |
| 介護福祉士   | 1名※    |        |        |                     |

※前年度試験(30年2月実施)の合格者

・有資格者数(平成31年3月31日時点。登録手続き中の者を含む)

| 資格等の種類 | 社会福祉士 | 精神保健福祉士 | 介護福祉士 | 職員総数 |
|--------|-------|---------|-------|------|
| 人数     | 16名   | 13名     | 18名   | 48名  |
| (前年度末) | 15名   | 13名     | 21名   | 51名  |

※精神保健福祉士は社会福祉士と重複して保有

### (3) 外部研修への参加

各センター毎の研修プログラムと並行して、組織全体の取り組みとして各研修等に参加しました。

| 開催日            | 内 容   | 備 考                |
|----------------|---|--------------------|
| 平成30年<br>5月8日  | 市町村社協常務理事・事務局長会議<br>(平成30年度茨城県社協事業について)   | 茨城県総合福祉会館<br>(水戸市) |
| 6月6日           | ボランティア・市民活動シンポジウム2018<br>(主催:「広がれボランティアの輪」連絡会議)                                 | 千代田区立高齢者総合サポートセンター |
| 7月6日           | 市町村社協事務局長会総会及び研修会<br>(研修「“茨城型地域包括ケアシステム”のこれまでと社協のまちづくりへの期待」「改正法に対応する個人情報リスク管理」) | 茨城県総合福祉会館<br>(水戸市) |
| 7月16日          | 平成30年度第1回高次脳機能障害支援従事者研修会  | 茨城県立医療大学<br>(阿見町)  |
| 8月4日           | 第36回同和教育研修会<br>(主催:部落解放愛する会茨城県連合会)  | 常総市地域交流センター「豊田城」   |
| 9月27日          | 第21回全市町村行政及び教育関係者対象の同和问题研修会(前期)<br>(主催:部落解放愛する会茨城県連合会。～9月28日)                   | 大洗ホテル(大洗町)         |
| 10月6日          | 市民公開講座「人生の最終段階における医療を考える」<br>(主催:茨城県医療提供施設等グループ化推進「神栖地区チーム」)                    | 平泉コミュニティセンター       |
| 10月17日         | 第68回茨城県社会福祉大会   | 常陸太田市パルティホール       |
| 10月26日         | 平成30年度福祉教育推進セミナー<br>(新学習指導要領における福祉教育、福祉教育の指導法について)                              | 茨城県立県民文化センター(水戸市)  |
| 12月1日          | 第14回管理職対象の同和问题研修会<br>(主催:部落解放愛する会茨城県連合会)  | 常総市地域交流センター「豊田城」   |
| 12月11日         | 市町村社会福祉協議会専門講座(経理担当編)<br>(社会福祉協議会と消費税、改正消費税法について)                               | 日赤茨城県支部<br>(水戸市)   |
| 平成31年<br>1月18日 | 平成30年度考課者研修(フォローアップ編)<br>(人事考課の進め方、人事評価面談のポイントについて)                             | 茨城県総合福祉会館<br>(水戸市) |
| 1月25日          | 茨城社協職員連絡協議会鹿行支部研修会<br>(広報について)  | 潮来市社会福祉協議会         |
| 2月1日           | 第21回全市町村行政及び教育関係者対象の同和问题研修会(後期)<br>(主催:部落解放愛する会茨城県連合会。～2月2日)                    | 大洗ホテル(大洗町)         |
| 2月26日          | 市町村社協事務局長連絡会議<br>(報告・情報提供「平成30年7月豪雨災害派遣状況」)<br>(研修「労働法規の改定と“働き方改革”について」)        | 茨城県立図書館<br>(水戸市)   |

### (4) 職員衛生管理

労働安全衛生法、及び社会福祉法人神栖市社会福祉協議会職員衛生管理規程に基づき、職員の衛生管理対策の推進体制を整備・継続しました。

平成30年8月、全職員に対し定期健康診断を実施し、また、産業医の定期巡視と連携しながら、衛生管理者による各職員の健康状態の確認と健康保持に努めました。

## 2. 財源の確保

### (1) 応援者を増やす（自主財源の増強）ための広報（自主事業）

本会情報公開規程に定める情報公開の推進に向け、本会事業概要、定款及び役員名簿、事業計画書及び収支予算、事業報告及び収支決算等について、一般の閲覧に供するだけでなく、本会発行の広報紙やホームページでは、神栖市の地域福祉に多くの市民が参加・協力してもらえるような情報提供を心がけました。



「かみす社協ニュース」

#### (i) 広報紙「かみす社協ニュース」の発行 発行部数：23,800部（新聞折込）

社協活動に関する情報を中心に毎月1日に全戸配布し、福祉についての啓発を図りました。

| 発行日           | 号数   | 主 な 記 事 等   |
|---------------|------|---|
| 平成30年<br>4月1日 | 311号 | 平成30年度神栖市社協の取り組み、平成30年度社協一般・特別会員募集、第243回地域ネットワーク勉強会告知、精神保健デイケア紹介、うちのイチオシ「障害者支援施設神栖啓愛園の木の葉パン」、4月のサロン情報、つもる善意           |
| 5月1日          | 312号 | 福祉教育出前講座紹介、第244回地域ネットワーク勉強会告知、平成30年度社協一般・特別会員募集、福祉後見サポートセンターかみす紹介、当事者グループからのお知らせ「高次脳機能障害を考える会」、5月のサロン情報、つもる善意         |
| 6月1日          | 313号 | 高校生の進路アシストカレッジ告知、第245回地域ネットワーク勉強会告知、子育てサポーター養成講座告知、うちのイチオシ「障がい者就労支援センターコンパスの日替弁当」、社協正職員募集、6月のサロン情報、つもる善意              |
| 7月1日          | 314号 | 高校生の進路アシストカレッジ告知、平成29年度社協事業報告・収支決算概要、第246回地域ネットワーク勉強会告知、うちのイチオシ「障がい者就労支援事業所キチクロの木工製品」、平成30年度福祉活動基金助成案内、7月のサロン情報、つもる善意 |
| 8月1日          | 315号 | 生活困窮者自立支援事業紹介、第247回地域ネットワーク勉強会告知、こころの相談室紹介、平成30年7月豪雨に関する義援金情報、うちのイチオシ「障害福祉サービス事業所グッドライフかみすのハーバリウム」、8月のサロン情報、つもる善意     |
| 9月1日          | 316号 | 高校生の進路アシストカレッジ第7期修了、赤い羽根募金箱設置協力店募集、第248回地域ネットワーク勉強会告知、高齢者相談センター紹介、うちのイチオシ「神栖市福祉作業所きぼうの家のハンドメイドバッグ」、9月のサロン情報、つもる善意     |
| 10月1日         | 317号 | 赤い羽根共同募金運動スタート、福祉車両のレンタカー料金を助成します、第249回地域ネットワーク勉強会告知、10月のサロン情報、つもる善意  |
| 11月1日         | 318号 | 福祉後見サポートセンターかみす紹介、第250回地域ネットワーク勉強会告知、赤い羽根共同募金、茨城県知事表彰・茨城県社会福祉協議会会長表彰、「ふたばの会」発足、パート職員募集（看護職員）、11月のサロン情報、つもる善意          |
| 12月1日         | 319号 | 社協は福祉の総合相談窓口です、平成30年度社協一般・特別会員実績中間報告、第251回地域ネットワーク勉強会告知、デイサービスセンターのぞみ・福祉作業所きぼうの家見学体験会開催、12月のサロン情報、赤い羽根共同募金、つもる善意      |
| 平成31年<br>1月4日 | 320号 | 新年のごあいさつ、発達障害療育者研修スキルアップ講座告知、平成30年度法人会員様・団体会員紹介、当事者グループ紹介（介護者の会わかば、高次脳機能障害を考える会、薬物依存症者家族会ANAK）、1月のサロン情報、つもる善意         |
| 2月1日          | 321号 | 神栖市社会福祉協議会福祉感謝会告知、第253回地域ネットワーク勉強会告知、赤い羽根共同募金実績報告、社協の募金箱を市内各所に設置、2月のサロン情報、つもる善意                                       |



| 発行日  | 号数   | 主 な 記 事 等  |
|------|------|--|
| 3月1日 | 322号 | 神栖市社協会長表彰・感謝、第254回地域ネットワーク勉強会告知、社協正職員募集、神栖市社協が実施する精神保健福祉事業(精神保健デイケア、こころの相談室)、福祉車両のレンタカー料金を助成します、3月のサロン情報、つもる善意 |

(ii) 広報紙「ボランティアセンターマガジン」の発行

発行部数：23,800部（新聞折込）

ボランティア活動に関する社協事業の告知や、市内で活躍する市民ボランティアの活動紹介を中心とした情報紙として、毎偶数月15日に全戸配布し、「かみす社協ニュース」と併せ紙面の拡大・充実を図りました。

「ボランティアセンターマガジン」



| 発行日            | 号数  | 主 な 記 事 等   |
|----------------|-----|---|
| 平成30年<br>4月15日 | 41号 | 特集「ボランティアセンターってどんなところ?」、気軽にできるボランティア活動「収集活動」、入れ歯リサイクル運動紹介、祝10周年! わくわくサロンはさき、ハッチ主催「ムーブメント教育。療法」開催告知、かみすファミリーサポートセンター |
| 6月15日          | 42号 | 身近な活動場所「福祉施設」のボランティア、わくわくサロン自慢「お茶の間サロン笑い処」、保育サポートたんぼぼ「たんぼぼ広場」告知、子育てふれあい広場『ひよこ』、ボランティア紹介(神栖おもちゃ修理ボラ)、使用済切手・カードの使われ方  |
| 8月15日          | 43号 | 特集「ボランティア体験～新しい世界に触れてみよう～」、私たちのサロン自慢「わくわくサロン知手団地」、「輝くための“男”の講座」告知、赤い羽根募金箱設置協力店募集                                    |
| 10月15日         | 44号 | ボランティア紹介(踊り子ちゃん)、私たちのサロン自慢「ほっとサロン」、災害ボランティア保険加入案内、ファミリーサポートセンター会員交流会告知、赤い羽根共同募金、紹介(かみすマルシェ)、子育てふれあい広場『ひよこ』          |
| 12月15日         | 45号 | ボランティア今昔物語「点字点訳グループひとみの会」、私たちのサロン自慢「友愛サロン」、輝くための“男”の講座報告、会員募集(ビューティーサポートスマイル)、物品収集ボランティアの紹介                         |
| 平成31年<br>2月15日 | 46号 | ボランティア紹介(二胡リーナ)、私たちのサロン自慢「わくわくサロン大潮」、ういるかみす活動紹介、ういるかみす協力会員養成講座告知、いきいき茨城ゆめ国体神栖市ボランティア募集、ボランティア登録&保険のご案内、たんぼぼ広場       |

(iii) 神栖市社会福祉協議会ホームページの運営



(ボランティアセンターウェブサイト)

URL <http://www.kamisushakyo.com>

<http://www.kamisushakyo.com/vc> (ボランティアセンター)

各種相談事業・機関の紹介、社協が実施する福祉サービスの紹介と実績報告、交流サロンの紹介と活動実績報告、ボランティア活動・グループの紹介、社協の財源・組織等を掲載しています。

社協ニュース、ボランティアセンターマガジン、地域ネットワークニュース、地域福祉活動計画書、事業報告書については全文をPDF形式で掲載しました。



(社協ウェブサイト)

平成30年度中の新規掲載数 389件 (前年度396件)

平成30年度アクセス総数 21,576件 (日平均59件)  
(前年度 20,154件)

※アクセス数のカウントは「Googleアナリティクス」  
を使用 (ウェブページ閲覧数のみを集計)

(iv) 神栖市社会福祉協議会リーフレットの発行

社会福祉協議会の役割や、本会の取り組みについて、市内の各世帯や企業・事業所等に理解を深めてもらうことと、社協会員加入のお願いをする冊子として毎年1回、年度初めに作成しています。

30年度は、4月8日(日)に新聞折込により各世帯へご案内するとともに、前日に開催された神栖市行政委員会議でも配布し、行政委員に対して社会福祉協議会の説明とあわせ、社協一般・特別会員への加入について各地区へお願いしました。

また、市内の企業・事業所等には郵送でご案内し、法人会員加入のお願いをしました。

29年度より新たに募集している「団体会員」については、社協が事務協力する福祉団体、社協登録ボランティアグループへ配布し加入を呼びかけました。



(v) 福祉サービス一覧ポスターの掲示

本会の直接サービスや中心的取り組みの周知を目的に、大型ポスターを作成し、関係機関・団体・事業所等の協力を得て掲示して頂きました。



| 掲示協力/件数 | 神栖  | 波崎  | 合計  |
|---------|-----|-----|-----|
| 金融機関    | 7   | 7   | 14  |
| 病院・医院   | 23  | 15  | 38  |
| 歯科医院    | 20  | 14  | 34  |
| 薬局・薬店   | 31  | 14  | 45  |
| 理容組合    | 41  | 37  | 78  |
| 美容組合    | 32  | 25  | 57  |
| 官公所     | 32  | 11  | 43  |
| 各地区公民館等 | 37  | 54  | 91  |
| 福祉施設等   | 14  | 14  | 28  |
| 教育・保育機関 | 34  | 22  | 56  |
| その他     |     | 7   | 7   |
| 他市町村    |     |     | 2   |
| 計       | 271 | 220 | 493 |

昨年度配布数493ヶ所

## (2) 会員会費制の充実

市内各地区を中心に世帯または個人で加入いただく「一般会員」「特別会員」。法人・事業所に加入を呼びかける「法人会員」。ボランティアサークルや市民グループに加入を呼びかける「団体会員」など、平成30年度も様々な方々に社協事業を支えていただきました。

・一般会員(1,000円以上)、特別会員(2,000円以上)

| 番号 | 地区名      | 加入金額(単位:円) |         |       | 前年度実績   | 備考 |
|----|----------|------------|---------|-------|---------|----|
|    |          | 総額         | 一般      | 特別    |         |    |
| 1  | 横 瀬      | 123,000    | 123,000 |       | 132,000 |    |
| 2  | 日 川      | 249,000    | 247,000 | 2,000 | 254,000 |    |
| 3  | 萩 原      | 116,000    | 116,000 |       | 117,000 |    |
| 4  | 芝 崎      | 53,000     | 53,000  |       | 57,000  |    |
| 5  | 石 神      | 57,000     | 57,000  |       | 55,000  |    |
| 6  | 高 浜      | 64,000     | 64,000  |       | 92,000  |    |
| 7  | 田 畑      | 34,000     | 34,000  |       | 34,000  |    |
| 8  | 木 崎      | 75,000     | 75,000  |       | 84,000  |    |
| 9  | 溝 口      | 137,000    | 137,000 |       | 143,000 |    |
| 10 | 奥 野 谷    | 157,000    | 157,000 |       | 159,000 |    |
| 11 | 知 手      | 243,000    | 243,000 |       | 248,000 |    |
| 12 | 柳 堀      | 181,000    | 181,000 |       | 173,000 |    |
| 13 | 一 貫 野    | 100,000    | 100,000 |       | 107,000 |    |
| 14 | 亀の甲団地    | 33,000     | 33,000  |       | 36,000  |    |
| 15 | 知手中央仲町   | 114,000    | 112,000 | 2,000 | 118,000 |    |
| 16 | 知手中央東町   | 228,000    | 228,000 |       | 257,000 |    |
| 17 | 奥野谷浜     | 65,000     | 65,000  |       | 72,000  |    |
| 18 | 知 手 浜    | 317,000    | 312,000 | 5,000 | 326,000 |    |
| 19 | 知手浜東団地   | 73,000     | 73,000  |       | 74,000  |    |
| 20 | 日 川 浜    | 28,000     | 28,000  |       | 28,000  |    |
| 21 | 横瀬団地旧深芝浜 | 68,000     | 68,000  |       | 70,000  |    |
| 22 | 横瀬団地旧池向  | 30,000     | 30,000  |       | 31,000  |    |
| 23 | 居 切      | 136,000    | 136,000 |       | 0       |    |
| 24 | 深 芝      | 132,000    | 127,000 | 5,000 | 173,000 |    |
| 25 | 平 泉      | 333,000    | 333,000 |       | 364,000 |    |
| 26 | 下 幡 木    | 123,000    | 123,000 |       | 137,000 |    |
| 27 | 鰐 川      | 37,000     | 37,000  |       | 38,000  |    |
| 28 | 筒 井      | 168,000    | 168,000 |       | 180,000 |    |
| 29 | 立 野      | 63,000     | 63,000  |       | 88,000  |    |
| 30 | 賀        | 101,000    | 101,000 |       | 115,000 |    |
| 31 | 浜 松      | 144,000    | 142,000 | 2,000 | 157,000 |    |
| 32 | 神 栖      | 154,000    | 154,000 |       | 178,000 |    |
| 33 | 泉 町      | 158,000    | 158,000 |       | 172,000 |    |
| 34 | 新 港      | 152,000    | 152,000 |       | 178,000 |    |
| 35 | 大 野 原    | 475,000    | 472,000 | 3,000 | 542,000 |    |
| 36 | 息 栖 原    | 98,000     | 98,000  |       | 91,000  |    |
| 37 | 息 栖      | 156,000    | 156,000 |       | 162,000 |    |
| 38 | 東 町      | 126,000    | 126,000 |       | 94,000  |    |
| 39 | 仲 町      | 55,000     | 55,000  |       | 55,000  |    |
| 40 | 西 町      | 84,000     | 84,000  |       | 87,000  |    |
| 41 | 東 仲 島 東  | 61,000     | 61,000  |       | 61,000  |    |
| 42 | 東 仲 島 西  | 72,000     | 72,000  |       | 73,000  |    |
| 43 | 西 仲 島    | 78,000     | 78,000  |       | 78,000  |    |
| 44 | 東 明 神 町  | 100,000    | 100,000 |       | 102,000 |    |

| 番号 | 地区名   | 加入金額 (単位:円) |            |         | 前年度実績      | 備考 |
|----|-------|-------------|------------|---------|------------|----|
|    |       | 総額          | 一般         | 特別      |            |    |
| 45 | 東明神前  | 114,000     | 114,000    |         | 115,000    |    |
| 46 | 明神前   | 136,000     | 136,000    |         | 166,000    |    |
| 47 | 浜新田   | 182,000     | 182,000    |         | 248,500    |    |
| 48 | 本新町   | 154,000     | 154,000    |         | 175,000    |    |
| 49 | 海老台   | 142,000     | 142,000    |         | 144,000    |    |
| 50 | 本郷    | 304,000     | 302,000    | 2,000   | 305,000    |    |
| 51 | 高野    | 115,000     | 115,000    |         | 111,000    |    |
| 52 | 別所    | 190,000     | 190,000    |         | 199,000    |    |
| 53 | 荒波    | 63,000      | 63,000     |         | 63,000     |    |
| 54 | 石津    | 169,000     | 169,000    |         | 170,000    |    |
| 55 | 仲舎利   | 91,000      | 91,000     |         | 92,000     |    |
| 56 | 内出    | 68,000      | 68,000     |         | 69,000     |    |
| 57 | 松本    | 59,000      | 59,000     |         | 59,000     |    |
| 58 | 芝     | 40,000      | 40,000     |         | 40,000     |    |
| 59 | 舎利浜   | 66,000      | 66,000     |         | 68,000     |    |
| 60 | 仲新田   | 105,000     | 105,000    |         | 106,000    |    |
| 61 | 清水    | 68,000      | 68,000     |         | 68,000     |    |
| 62 | 東海    | 87,000      | 87,000     |         | 87,000     |    |
| 63 | 西前宿   | 129,000     | 129,000    |         | 130,000    |    |
| 64 | 上中    | 82,000      | 82,000     |         | 82,000     |    |
| 65 | 川尻    | 73,000      | 73,000     |         | 74,000     |    |
| 66 | 押植    | 177,000     | 177,000    |         | 184,000    |    |
| 67 | 土合東   | 85,000      | 85,000     |         | 86,000     |    |
| 68 | 土合西   | 516,000     | 516,000    |         | 507,000    |    |
| 69 | 土合中央  | 144,000     | 144,000    |         | 260,000    |    |
| 70 | 土合南   | 389,000     | 389,000    |         | 392,000    |    |
| 71 | 土合本町中 | 164,000     | 164,000    |         | 163,000    |    |
| 72 | 東松下   | 113,000     | 113,000    |         | 124,000    |    |
| 73 | 西松下   | 89,000      | 89,000     |         | 93,000     |    |
| 74 | 十町歩   | 60,000      | 60,000     |         | 60,000     |    |
| 75 | 日和山   | 52,000      | 52,000     |         | 53,000     |    |
| 76 | 東押揚   | 58,000      | 58,000     |         | 59,000     |    |
| 77 | 西押揚   | 99,000      | 99,000     |         | 105,000    |    |
| 78 | 東宝山   | 110,000     | 110,000    |         | 114,000    |    |
| 79 | 西宝山   | 229,000     | 229,000    |         | 230,000    |    |
| 80 | 太田新町  | 200,000     | 200,000    |         | 240,000    |    |
| 81 | 東須田   | 91,000      | 91,000     |         | 92,000     |    |
| 82 | 仲須田   | 83,000      | 83,000     |         | 84,000     |    |
| 83 | 西須田   | 56,000      | 56,000     |         | 57,000     |    |
| 84 | 須田浜   | 51,000      | 51,000     |         | 60,000     |    |
| 85 | 須田団地  | 147,000     | 147,000    |         | 182,000    |    |
| 86 | 相生    | 54,000      | 54,000     |         | 55,000     |    |
| 87 | 高砂    | 71,000      | 71,000     |         | 66,000     |    |
| 88 | 二本松   | 49,000      | 49,000     |         | 51,000     |    |
| 89 | 若ノ松   | 94,000      | 94,000     |         | 106,000    |    |
| 90 | 柳川団地  | 70,000      | 70,000     |         | 74,000     |    |
| 91 | 北若松   | 95,000      | 95,000     |         | 89,000     |    |
| △  | 地区以外  | 97,000      | 4,000      | 93,000  | 108,000    |    |
| 合計 |       | 11,431,000  | 11,317,000 | 114,000 | 12,057,500 |    |

・法人会員(20,000円以上)

※敬称略。50音順に表記

<300,000円> 鹿島東部コンビナート連絡会

<100,000円> 鹿島西部地区企業連絡会、波崎地区企業連絡会

<30,000円> アトンパレスホテル、(有)鹿島三星社、鹿島食品(株)、向後セラミックス(有)、幸武建設(株)

<20,000円> (株)会津商会、赤妻電気(株)、あきら医院、アクツ自動車工業(株)、(特非)あすなる会、荒野歯科医院、(株)五十嵐商事、(株)石田丸漁業、(株)泉ハウジング、(株)磯野電機、いばらきコープ、茨城日産自動車(株)神栖店、(株)上杉物産、エグゼコア、(有) f グロウ、FVジャパン(株)鹿嶋、太田保育園、(有)岡野印刷、(株)小堤工業、(有)おりかみ印刷、(株)開成堂、鹿島旭自動車ボデー(株)、鹿島オート(有)、鹿島観光自動車(株)、鹿島加工サービス(株)、(株)カシマクオリティーライフ、鹿島港湾運送(株)、鹿島信販(株)、鹿島商館、鹿島設備工業(株)、かしま青年会議所、(有)鹿島トーヨー建創、かしまなだ診療所、鹿嶋ハートクリニック、鹿島埠頭(株)、(株)鹿島臨海スポーツ、(株)鹿島冷熱、かみす眼科、神栖済生会病院、神栖市衣料品店会、神栖市建設業協同組合、神栖市総合建設業協会、神栖市商工会、(有)かみす葬祭、神栖法律事務所、カムラ薬局、(株)鴨安商店、軽野保育園、かわ野、木内製菓(株)、きさき保育園、(福)鴻恩会、廣幢院、(有)港南保険事務所、光和デリカ(株)、コスメ・山本、児玉医院、(株)寿商事、コビキ工業(株)、小若建設(株)、(株)さくた、(有)佐藤造花店、佐藤建設工業(株)、三協クリーンコンサルタント、(株)三金、JXインシュアランス(株)鹿島営業所、潮騒ジョブトレーニングセンターるみの家、しおさい苑、(株)柴橋商会東関東支店、(株)常陽銀行神栖支店、常総開発工業(株)、(有)シルバーフライブ、(株)新栄警備保障、(有)真和堂印刷、清仁会病院、関彰商事(株)鹿島支店、セントラル歯科医院、大成商事(株)、(株)タイヨー、ダスキン神栖、ダスキン銚子、(税)タックス・イバラキ、千代田システムテクノロジー(株)東日本事業所、(株)筑波銀行神栖支店、土合舎利保育園、東洋工事(株)、(株)トラヤ、(株)なみき、なめがたしおさい農業協同組合神栖支店、南部タクシー(有)、日本通運(株)鹿島港支店、にへいなかよしくりニック、白十字看護専門学校、白寿荘、白十字総合病院、はさき漁業協同組合、波崎水産加工業協同組合、はさき寿長生の家、波崎船員組合、波崎旅館業協同組合、(有)橋本地所、(株)花ヶ崎モーターズ、浜口建設(株)、(有)浜松タクシー、ハミングハウス、ばんなん賀、ばんなん白光園、(有)ヒショウ、人見医院、日の丸ギフトセンター、ぴよぴよ保育園、深芝保育園、ふくしの介護センター、(有)福村電機、(株)フジカワ、(株)ふたば、豊栄電機(株)、細田牛乳店、牧医院、MAKOツーリスト、誠殖産工業(株)、(株)誠、(株)マサキヤ、マリンピア神栖、丸全昭和運輸(株)鹿島支店、(株)丸や、萬徳寺保育園、三国屋建設(株)、みだ保育園、水戸ヤクルト販売(株)、(一社)みらい、柳川保育園、(株)山沢自動車、山崎歯科医院、(株)山鉄、(有)山本運輸、山本石油(株)、(株)ロングライフ、匿名1法人

|      |            |     |          |            |       |                   |
|------|------------|-----|----------|------------|-------|-------------------|
| <合計> | <300,000円> | 1法人 | 300,000円 | <30,000円>  | 5法人   | 150,000円          |
|      | <100,000円> | 2法人 | 200,000円 | <20,000円>  | 139法人 | 2,780,000円        |
|      |            | 合計  | 147法人    | 3,430,000円 | (前年度) | 143法人 3,340,000円) |

・団体会員(3,000円以上)

< 6,000円> ほほえみ

< 5,000円> 神栖市シニアクラブ連合会、点字サークルひとみの会

< 3,000円> 神栖輝楽シニア倶楽部、神栖市遺族会、神栖市身体障害者福祉協議会、

|      |          |      |         |
|------|----------|------|---------|
| <合計> | <6,000円> | 1 団体 | 6,000円  |
|      | <5,000円> | 2 団体 | 10,000円 |
|      | <3,000円> | 3 団体 | 9,000円  |
|      |          | 6 団体 | 25,000円 |

### (3) 有料広告実施による広告料収入の獲得

平成28年度から、本会法人会員を対象に、広報紙「かみす社協ニュース」、本会ウェブサイトの一部を広告媒体として活用いただき、企業PRと併せて自主財源の増強を図りました。

・平成30年度中の広告掲載実績

広報紙「かみす社協ニュース」(1号あたり最大8枠) 7社。年間掲載累計 89枠

< 広告を掲載した法人(掲載順)>

児玉医院、白十字総合病院、幸武建設(株)、幸武都市開発(株)、(有)鹿島三星社、  
(税)タックス・イバラキ、神栖法律事務所

本会ウェブサイト(トップページにバナー最大8枠) 6社

<平成31年3月31日時点のバナー掲載法人(掲載順)>

児玉医院 (平成28年4月1日～)  
白十字総合病院 (平成28年12月1日～)  
幸武建設(株) (平成29年3月1日～)  
幸武都市開発(株) (平成29年3月1日～)  
(税)タックス・イバラキ (平成29年4月1日～)  
神栖法律事務所 (平成30年11月1日～)

## 法人運営

### 1. 理事・評議員体制

社会福祉法人としてさらなる地域福祉への貢献、また公益性・非営利性を持った組織として、運営の透明性確保や組織経営のガバナンス強化をめざし、執行部である理事会、議決機関である評議員会、監事会や各種委員会など、それぞれにおいて必要な取り組みを行いました。

#### (1) 理事会、監事会

理事（定数：15名以上18名以内）は、事業執行の決定にそれぞれの立場から積極的に参画し、地域福祉の推進及び社会福祉協議会の発展に寄与します。監事（定数2名）は、理事の業務執行の状況及び法人の財産の状況について監査し理事会、評議員会及び神栖市長に報告します。

場所：神栖市保健・福祉会館

| 開催日            | 協議事項  | 出席                                    |
|----------------|---|---------------------------------------|
| 平成30年<br>4月1日  | <みなし決議（書面による同意）><br>常務理事の選定について<br>（平成30年4月1日提案・みなし決議）  | （同意書受領）<br>理事 18名<br>（確認書受領）<br>監事 2名 |
| 5月22日          | <監事による監査><br>平成29年度神栖市社会福祉協議会業務執行状況、社会福祉事業区分及び及び公益事業区分予算の執行状況及び財産状況の監査  | 監事 2名<br>理事 1名                        |
| 6月1日           | <第1回理事会><br>補欠評議員の選任候補者推薦（2名。決議）<br>平成29年度神栖市社会福祉協議会事業報告及び決算の承認（決議）<br>平成30年度定時評議員会の招集について（決議）<br>神栖市障害者デイサービスセンターのぞみ、神栖市福祉作業所きぼろの家にかかる第4期指定管理事業者への応募について（決議）   | 理事 15名<br>監事 2名                       |
| 9月5日           | <第2回理事会><br>平成30年度（4～7月）事業実施状況及び予算執行状況報告<br>経営改善計画策定指針に基づく行動計画（社協発展・強化計画）実施2年次の進捗状況中間報告<br>ホームヘルプサービス事業の今後のあり方について（終了を決議）<br>福祉車両貸出事業の運営形態変更について（決議）  | 理事 16名<br>監事 2名                       |
| 平成31年<br>1月15日 | <第3回理事会><br>平成30年度（4～11月）事業実施状況及び予算執行状況報告<br>常勤職員就業規則の一部改正（案）について（決議）<br>非常勤職員就業規則の一部改正（案）について（決議）<br>福祉活動基金保有限度額の設定（案）と活用計画の策定（案）（決議）<br>平成30年度第2回評議員会の招集について（決議）<br>福祉車両の譲渡について（決議）   | 理事 17名<br>監事 2名                       |
| 3月27日          | <第4回理事会><br>補欠評議員の選任候補者推薦（3名。決議）<br>経営改善計画策定指針に基づく行動計画（社協発展・強化計画）実施2年次の進捗状況最終報告<br>定款の一部変更（案）について（決議）<br>定款変更に伴う規程等の廃止及び一部改正（案）について（決議）<br>平成31年度事業計画（案）（決議）<br>平成31年度社会福祉事業区分及び公益事業区分収支予算（案）（決議）<br>平成30年度第2回評議員会の招集について（決議） | 理事 16名<br>監事 1名                       |

神栖市社会福祉協議会理事・監事（平成31年3月31日現在）

<順不同 敬称略>

| 役職名    | 氏名    | 備考     | 役職名   | 氏名    | 備考      |
|--------|-------|--------|-------|-------|---------|
| 1 会長   | 石田 進  | 市長     | 11 理事 | 柳堀 弘  | 学識経験者   |
| 2 副会長  | 今郡 利夫 | 民児協    | 12 "  | 坂下 弘之 | 企業      |
| 3 "    | 小島真知子 | ボランティア | 13 "  | 千葉千恵子 | ボランティア  |
| 4 常務理事 | 竹内光日出 | 学識経験者  | 14 "  | 西野 光政 | 行政委員連協  |
| 5 理事   | 藤田 昭泰 | 市議会    | 15 "  | 布施 博規 | 行政委員連協  |
| 6 "    | 原 直俊  | 民児協    | 16 "  | 浪川 浩之 | P T A連協 |
| 7 "    | 花田 三男 | 障害者施設  | 17 "  | 野村みさ子 | 更生保護女性会 |
| 8 "    | 中嶋 正子 | 障害者施設  | 18 "  | 島田 弘美 | 行政関係者   |
| 9 "    | 木内 久子 | 高齢者施設  | 19 監事 | 中山 照明 | 学識経験者   |
| 10 "   | 信太 俊浩 | 高齢者施設  | 20 "  | 徳永 正克 | 民児協     |

(2) 評議員会

評議員（定数：27名以上40名以内）は、法人の議決機関である評議員会を構成し、事業運営の基本方針・体制を決定するとともに役員等に対する牽制機能を持ち、社会福祉協議会が地域に根ざした活動をより一層進めていけるよう、地域の様々な立場の方々に参画いただいています。

場所：神栖市保健・福祉会館

| 開催日            | 協議事項   | 出席                        |
|----------------|--|---------------------------|
| 平成30年<br>6月28日 | 補欠役員の選任（理事2名。決議）<br>平成29年度神栖市社会福祉協議会事業報告及び決算の承認（決議）<br>（定時評議員会として開催）                             | 評議員 24名<br>理事 2名<br>監事 1名 |
| 平成31年<br>3月28日 | 補欠役員の選任（理事1名。決議）<br>定款の一部変更（案）について（決議）<br>平成31年度事業計画（案）（決議）<br>平成31年度社会福祉事業区分及び公益事業区分収支予算（案）（決議） | 評議員 28名<br>理事 2名          |

神栖市社会福祉協議会評議員（平成31年3月31日現在）

<順不同 敬称略>

| 氏名        | 選出区分等     | 氏名       | 選出区分等        |
|-----------|-----------|----------|--------------|
| 1 岩井 英子   | 民児協(神栖地区) | 18 山本 英雅 | 神栖市歯科医師会     |
| 2 立原 ひろみ  | 民児協(神栖地区) | 19 飯塚 弘  | 潮来薬剤師会       |
| 3 飯塚 隆一   | 民児協(神栖地区) | 20 田中 健  | 特別養護老人ホーム    |
| 4 菅谷 清美   | 民児協(神栖地区) | 21 山本 保憲 | 特別養護老人ホーム    |
| 5 小川 万代   | 民児協(神栖地区) | 22 細田 峰彰 | 保育所          |
| 6 柴田 紘子   | 民児協(神栖地区) | 23 西條 健一 | 保育所          |
| 7 大槻 とく子  | 民児協(神栖地区) | 24 大槻 真人 | 神栖市商工会       |
| 8 高柳 のり子  | 民児協(神栖地区) | 25 須田 憲  | 鹿島臨海ロータリークラブ |
| 9 吉川 栄子   | 民児協(波崎地区) | 26 菅野 健一 | かしま青年会議所     |
| 10 下田 信子  | 民児協(波崎地区) | 27 奥井 雅史 | 神栖ライオンズクラブ   |
| 11 安藤 順子  | 民児協(波崎地区) | 28 湯浅 一彦 | 労働組合懇談会      |
| 12 小出 治夫  | 民児協(波崎地区) | 29 壁谷 雅幹 | 西部地区企業連絡会    |
| 13 井口 和子  | 民児協(波崎地区) | 30 日向寺 学 | 化学総連         |
| 14 田中 宥吉  | 民児協(波崎地区) | 31 塙 展道  | 子ども会育成連合会    |
| 15 菱木 三恵子 | 民児協(波崎地区) | 32 坂本 鉄夫 | シニアクラブ連合会    |
| 16 加藤 時一  | 民児協(波崎地区) | 33 山間 松代 | 身体障害者福祉協議会   |
| 17 野口 英一  | 神栖市内医療機関  | 34 鶴谷 慶一 | N P O法人      |



|    | 氏名    | 選出区分等       |
|----|-------|-------------|
| 35 | 梶山 正子 | ボランティア連絡協議会 |
| 36 | 梅田しづ子 | 神栖市消費者の会    |
| 37 | 藤代 容子 | 神栖市母の会      |

|    | 氏名    | 選出区分等   |
|----|-------|---------|
| 38 | 木村 真弓 | いばらきコープ |
| 39 | 大滝 紀子 | 行政関係者   |
| 40 | 大川 三男 | 行政関係者   |

### (3) 評議員選任・解任委員会

社会福祉法改正（平成29年4月）に伴い、評議員の選任及び解任は、評議員選任・解任委員会において行うこととされました。委員会は外部委員を含む委員5名で構成され、本会の評議員として理事会から推薦された候補者について、選任の決議を行います。

場所：神栖市保健・福祉会館

| 開催日           | 協議事項         | 出席             |
|---------------|--------------|----------------|
| 平成30年<br>6月1日 | 評議員の選任（補欠2名） | 委員 5名<br>理事 1名 |

評議員選任・解任委員（平成31年3月31日現在）

<順不同 敬称略>

|   | 氏名    | 備考（役職等）   |
|---|-------|-----------|
| 1 | 中山 照明 | 本会監事（委員長） |
| 2 | 徳永 正克 | 本会監事      |

|   | 氏名    | 備考（役職等）     |
|---|-------|-------------|
| 3 | 人見 隆  | 外部委員（元本会役員） |
| 4 | 鈴木 伸洋 | 外部委員（司法関係者） |
| 5 | 橋田 勝  | 本会事務局長      |

## 2. 委員会活動の充実

### (1) ボランティアセンター運営委員会

地域のより幅広い立場の団体や地域住民が参画し、ボランティアセンターの適正な運営をはかるため、センター事業を調査、審議するとともに、この事業の運営について会長に意見を具申します。

場所：神栖市保健・福祉会館

| 開催日           | 協議事項  | 出席     |
|---------------|---|--------|
| 平成30年<br>7月4日 | 正副委員長の互選<br>平成29度ボランティアセンター事業報告について<br>平成30年度ボランティアセンター事業計画について | 運営委員7名 |
| 12月20日        | 平成30年度事業報告（4～11月）について<br>平成30年度事業計画（1～3月）について                   | 運営委員7名 |

ボランティアセンター運営委員（平成31年3月31日現在）

<順不同 敬称略>

|   | 氏名    | 備考（役職等）        |
|---|-------|----------------|
| 1 | 千葉千恵子 | ボランティア（委員長）    |
| 2 | 梶山 正子 | ボランティア連協（副委員長） |
| 3 | 小島真知子 | ボランティア         |
| 4 | 菅野 健一 | 青年会議所          |
| 5 | 塙 展道  | 子ども会育成連合会      |

|    | 氏名    | 備考（役職等）    |
|----|-------|------------|
| 6  | 野村みさ子 | 更生保護女性会    |
| 7  | 細田 峰彰 | 鹿嶋・神栖保育協議会 |
| 8  | 鶴谷 慶一 | NPO法人      |
| 9  | 内海 潤子 | 心の相談員      |
| 10 | 小森 美明 | 神栖市市民協働課   |

## (2) 福祉活動基金管理運営委員会

本会会長の諮問に応じて基金の造成、管理運営及び助成等について審議し、その結果を答申します。

場所：神栖市保健・福祉会館

| 開催日            | 協議事項  | 出席                |
|----------------|---|-------------------|
| 平成30年<br>6月20日 | 正副委員長の互選<br>平成29年度福祉活動基金助成実績報告<br>平成30年度福祉活動基金助成申請内容の審査(ボランティア協力校)<br>平成30年度福祉活動基金助成基準(案)について | 運営委員 5名           |
| 8月8日           | 平成30年度福祉活動基金助成申請内容の審査(ボランティア協力校、<br>ボランティアグループ)   | 運営委員 7名<br>(書面審議) |

福祉活動基金管理運営委員（平成31年3月31日時点）

< 順不同 敬称略 >

|   | 氏名    | 備考(役職等)     |   | 氏名   | 備考(役職等)   |
|---|-------|-------------|---|------|-----------|
| 1 | 千葉千恵子 | ボランティア(委員長) | 5 | 木内久子 | 高齢者施設     |
| 2 | 坂下弘之  | 企業(副委員長)    | 6 | 太田正明 | 神栖市社会福祉課長 |
| 3 | 梅田しづ子 | ボランティア      | 7 | 橘田勝  | 社協事務局長    |
| 4 | 藤代容子  | 神栖市母の会      |   |      |           |

## 3. 事務局職員の人事

### (1) 新規採用

- ・採用理由 生活困窮者自立支援事業や成年後見制度に関する事業など、増大する相談支援業務に従事する職員が不足している。事務局職員の新規採用は平成29年度中に2名採用を計画していたが採用は1名にとどまっているため、ソーシャルワーカーを採用する
- ・採用方法 福祉の国家資格を持つ者(30年度中の取得見込みを含む)を公募し、試験選考(筆記試験及び面接試験)を実施(募集人員：2名)
- ・試験実施及び採用決定

応募者：3名(うち1名は2次試験前に辞退)

第1次試験 9月2日(日) 教養試験、論文試験、一般性格診断検査

第2次試験 10月21日(日) 面接試験(プレゼンテーション面接、個別面接)

採用決定 該当者なし

## 4. その他

### (1) 共同募金運動への協力

共同募金は「赤い羽根運動」として昭和22年から始まり、現在は社会福祉法に基づき毎年1回、国民総参加のたすけあい運動として展開されています。寄せられた募金は、市町村社会福祉協議会の地域福祉活動費等、民間社会福祉活動推進のための浄財として配分されます。

神栖市では、市内248カ所(前年度240カ所)の「募金箱設置協力店」を募り、市民全体へ自由な募金を呼びかけました。また地区や自治会等を単位とした「地域募金」運動、職場で実施する「職場募金」協力の呼びかけも行い、神栖市全体で募金に取り組みました。

## (i) 一般募金実績 &lt;実施期間：平成30年10月1日～12月31日&gt;

| 募金の種類 | 内 訳                        | 実績額     | (前年度)   |
|-------|----------------------------|---------|---------|
| 募金箱募金 | 神栖地域 149 カ所                | 285,969 | 337,529 |
|       | 波崎地域 99 カ所                 | 114,155 | 133,113 |
|       | (小計)                       | 400,124 | 470,642 |
| 地域募金  | 1 横瀬地区 (区一括で協力)            | 30,000  | 30,000  |
|       | 2 日川地区 (各世帯に呼びかけ)          | 110,900 | 104,300 |
|       | 3 萩原地区 (各世帯に呼びかけ)          | 53,000  | 57,000  |
|       | 4 芝崎地区 (各世帯に呼びかけ)          | 23,300  | 27,500  |
|       | 5 木崎地区 (区一括で協力)            | 20,000  | 20,000  |
|       | 6 溝口地区 (区一括で協力)            | 30,000  | 30,000  |
|       | 7 奥野谷地区 (区一括で協力)           | 30,000  | 30,000  |
|       | 8 柳堀地区 (各世帯に呼びかけ)          | 75,000  | 78,500  |
|       | 9 一貫野地区 (各世帯に呼びかけ)         | 27,700  | 22,200  |
|       | 10 亀の甲団地地区 (各世帯に呼びかけ)      | 7,000   | 4,500   |
|       | 11 知手中央仲町地区 (各世帯に呼びかけ)     | 59,500  | 70,300  |
|       | 12 知手中央東町地区 (区一括で協力)       | 20,000  |         |
|       | 13 知手浜地区 (区一括で協力)          | 10,000  | 10,000  |
|       | 14 日川浜地区 (各世帯に呼びかけ)        | 14,000  | 14,000  |
|       | 15 横瀬団地(旧深芝浜)地区 (各世帯に呼びかけ) | 34,000  | 35,000  |
|       | 16 横瀬団地(旧池向)地区 (各世帯に呼びかけ)  | 6,200   | 6,200   |
|       | 17 居切地区 (各世帯に呼びかけ)         | 58,500  |         |
|       | 18 鱧川地区 (各世帯に呼びかけ)         | 18,000  | 19,000  |
|       | 19 筒井地区 (区一括で協力)           | 30,000  |         |
|       | 20 立野地区 (区内に募金箱を設置)        | 19,401  | 19,805  |
|       | 21 賀地区 (各世帯に呼びかけ)          | 42,000  | 46,000  |
|       | 22 浜松地区 (区一括で協力)           | 30,000  | 79,700  |
|       | 23 神栖地区 (区内に募金箱を設置)        | 8,055   | 9,722   |
|       | 24 泉町地区 (区一括で協力)           | 30,000  | 30,000  |
|       | 25 新港地区 (区一括で協力)           | 10,000  | 10,000  |
|       | 26 大野原地区 (区一括で協力)          | 50,000  | 50,000  |
|       | 27 息栖原地区 (区内に募金箱を設置)       | 3,289   | 5,102   |
|       | 28 息栖地区 (各世帯に呼びかけ)         | 74,000  | 68,000  |
|       | 29 東町地区                    |         | 10,000  |
|       | 30 西仲島地区 (区一括で協力)          | 20,000  | 20,000  |
|       | 31 東明神町地区 (区一括で協力)         | 20,000  | 21,969  |
|       | 32 東明神前地区 (区一括で協力)         | 10,000  | 10,000  |
|       | 33 明神前地区 (区一括で協力)          | 10,000  | 10,000  |
|       | 34 浜新田地区 (区内に募金箱を設置)       | 11,045  |         |
|       | 35 本新町地区 (区一括で協力)          | 10,000  |         |
|       | 36 海老台地区 (区一括で協力)          | 20,000  | 20,000  |
|       | 37 本郷地区 (区内に募金箱を設置)        | 11,161  | 2,445   |
|       | 38 高野地区 (区一括で協力)           | 10,000  |         |
|       | 39 荒波地区                    |         | 31,500  |
|       | 40 松本地区 (区一括で協力)           | 10,000  |         |
|       | 41 芝地区 (区一括で協力)            | 12,000  | 12,000  |
|       | 42 仲新田地区 (区一括で協力)          | 30,000  | 30,000  |
|       | 43 清水地区 (区一括で協力)           | 30,000  | 30,000  |
|       | 44 押植地区 (区一括で協力)           | 30,000  | 30,000  |
|       | 45 土合西地区 (区一括で協力)          | 50,000  | 50,000  |

| 募金の種類 | 内 訳                          | 実績額       | (前年度)     |
|-------|------------------------------|-----------|-----------|
| 46    | 土合本町中地区 (区一括で協力)             | 82,000    | 81,000    |
| 47    | 東松下地区 (区一括で協力)               | 30,000    | 50,000    |
| 48    | 西松下地区 (区一括で協力)               | 17,800    |           |
| 49    | 十町歩地区 (区一括で協力)               | 12,000    | 12,000    |
| 50    | 東押揚地区 (区一括で協力)               | 5,800     | 5,900     |
| 51    | 西押揚地区 (区内に募金箱を設置)            | 2,541     |           |
| 52    | 東宝山地区 (区一括で協力)               | 10,000    | 10,000    |
| 53    | 西宝山地区 (区一括で協力)               | 20,000    | 20,000    |
| 54    | 太田新町地区                       |           | 1,089     |
| 55    | 東須田地区 (区内に募金箱を設置)            | 10,917    | 10,440    |
| 56    | 仲須田地区 (区一括で協力)               | 10,000    | 10,000    |
| 57    | 須田浜地区 (区一括で協力)               | 20,000    | 20,000    |
| 58    | 相生地区 (区一括で協力)                | 27,000    | 27,500    |
| 59    | 高砂地区 (区一括で協力)                | 14,000    | 14,600    |
| 60    | 若ノ松地区 (各世帯に呼びかけ)             | 54,500    | 52,000    |
| 61    | 北若松地区 (区一括で協力)               | 20,000    | 20,000    |
| 62    | 県営住宅自治会 (区一括で協力)             | 20,000    | 20,000    |
|       | (小計)                         | 1,564,609 | 1,509,272 |
| 職域募金  | 神栖本所、神栖市役所本庁舎ほか              | 56,522    | 62,549    |
|       | 波崎支所、波崎総合支所、矢田部公民館ほか         | 7,344     | 10,270    |
|       | 市内の企業・事業所 59カ所               | 273,287   | 204,271   |
|       | (小計)                         | 337,153   | 277,090   |
| 街頭募金  | シニアクラブ連合会歩け歩け大会(9月25日)       | 9,900     | 23,152    |
|       | シニアクラブ連合会芸能発表並びに作品展(11月16日)  | 1,136     | 2,700     |
|       | 民協定例会(神栖 10月11日、波崎 11月12日)   | 26,100    | 28,948    |
|       | 神栖市消費生活展(柳川小学校児童会と合同。10月13日) | 20,552    | 32,152    |
|       | (小計)                         | 57,688    | 86,952    |
| その他   | 赤い羽根自動販売機(日本乳化剤(株)鹿島工場)      | 28,131    | 26,756    |
|       | 社協窓口での募金                     | 1,056     | 1,727     |
|       | 預金利息等                        | 3         | 3         |
| 合 計   |                              | 2,388,764 | 2,372,442 |

(ii) 会議・募金運動等

| 開催日            | 協 議 事 項  | 場 所       |
|----------------|--|-----------|
| 平成30年<br>4月13日 | 支会事務局長連絡会議   | 茨城県総合福祉会館 |
| 5月22日          | 茨城県共同募金会神栖市支会 平成29年度会計監査                                       | 保健・福祉会館   |
| 6月1日           | 茨城県共同募金会神栖市支会 第1回委員会<br>(会の名称を「神栖市共同募金委員会」に改正)                 | 保健・福祉会館   |
| 7月31日          | 共同募金委員会事務局長連絡会議  | 茨城県総合福祉会館 |
| 9月5日           | 神栖市共同募金委員会 第2回運営委員会  | 保健・福祉会館   |
| 10月1日          | 共同募金運動開始(市内全域)<br>(職域募金(社協・市役所ほか59箇所)実施。市内248箇所に募金箱設置(~12/31)) |           |
| 10月4日          | 行政委員へ募金箱募金チラシ回覧と地域募金の協力依頼<br><神栖市主催の行政委員後期説明会に出席>              | 保健・福祉会館   |
| 11月21日         | 共同募金助成事業(29年度社協実施事業)に係る調査訪問<br>(茨城県共同募金会より2名来局)                | 保健・福祉会館   |

|                |                 |           |
|----------------|-----------------|-----------|
| 開催日            | 協 議 事 項         | 場 所       |
| 平成31年<br>2月28日 | 共同募金委員会事務局長連絡会議 | 茨城県総合福祉会館 |

神栖市支会運営委員（平成31年03月31日現在）

<順不同 敬称略>

|   | 役職名  | 氏 名   | 備 考    |   | 役職名 | 氏 名   | 備 考  |
|---|------|-------|--------|---|-----|-------|------|
| 1 | 支会長  | 石田 進  | 社協会長   | 5 | 委 員 | 柳堀 弘  | 社協理事 |
| 2 | 副支会長 | 今郡 利夫 | 社協副会長  | 6 | 〃   | 島田 弘美 | 社協理事 |
| 3 | 委 員  | 小島真知子 | 社協副会長  | 7 | 監 事 | 中山 照明 | 社協監事 |
| 4 | 〃    | 竹内光日出 | 社協常務理事 | 8 | 〃   | 徳永 正克 | 社協監事 |

(2) 市の会議等への参加、協力

(i) 神栖市地域自立支援協議会への参加

障害者及び障害児が、その有する能力及び適正に応じ、自立した日常生活または社会生活を営むことができるよう、相談支援事業をはじめとする地域の障害福祉に関するシステムづくりに関し、中核的な役割を果たす協議の場として設置され、協議会内には①障害理解促進部会、②就労支援部会、③幼児・児童援部会、④幼児・児童部会の3部会が置かれています。30年度は、地域生活支援拠点事業の検討と、前年度より自立支援協議会が神栖市と共催で実施している「福祉まつり」の協議が中心となりました。

| 開催日            | 実 施 内 容   | 場 所     | 出席者 |
|----------------|---|---------|-----|
| 平成30年<br>6月19日 | 第1回協議会<br>地域生活支援拠点事業について<br>部会の運営について、福祉まつりについて   | 保健・福祉会館 | 13名 |
| 10月19日         | 第2回協議会<br>地域生活支援拠点事業について（①24時間365日相談体制、<br>②緊急時の受け入れ・対応、③体験の機会・場、専門的人材<br>の確保・養成、④地域の体制づくり）、各部会報告について | 保健・福祉会館 | 13名 |
| 11月5日          | 障害理解促進部会（1回目）<br>福祉まつりについて  | 保健・福祉会館 | 5名  |
| 12月4日          | 障害理解促進部会（2回目）<br>福祉まつりについて  | 保健・福祉会館 | 5名  |
| 12月19日         | 第3回協議会<br>地域生活支援拠点事業について（①24時間365日相談体制、<br>②緊急時の受け入れ・対応、③体験の機会・場、専門的人材<br>の確保・養成、④地域の体制づくり）、福祉まつりについて | 保健・福祉会館 | 11名 |
| 平成31年<br>1月11日 | 福祉まつり実行委員会（1回目）<br>「福祉まつり」最終打合せ   | 保健・福祉会館 | 7名  |
| 2月16日          | かみず福祉まつり開催（保健・福祉会館旧館）<br>～障害のある方々による舞台発表や障害者事業所・団体による展示・販売～   |         |     |
| 3月26日          | 第4回協議会<br>地域生活支援拠点事業について（①24時間365日相談体制、<br>②緊急時の受け入れ・対応、③体験の機会・場、専門的人材<br>の確保・養成、④地域の体制づくり）、福祉まつり報告   | 保健・福祉会館 | 13名 |

神栖市地域自立支援協議会委員(平成31年3月31日現在)

<順不同 敬称略>

|   | 氏名    | 選出区分等(役職名)       | 実 |    | 氏名    | 選出区分等   | 実 |
|---|-------|------------------|---|----|-------|---------|---|
| 1 | 梶山 正子 | ボランティア連絡協議会(会長)  | ○ | 9  | 新山 絹子 | 潮来保健所   |   |
| 2 | 花田 三男 | 障害福祉サービス事業者(副会長) | ○ | 10 | 松本 久男 | 障害者団体   |   |
| 3 | 中嶋 正子 | 障害福祉サービス事業者      | ○ | 11 | 鶴谷 慶一 | 障害者団体   |   |
| 4 | 大川 紗愛 | 障害福祉サービス事業者      |   | 12 | 浅田 有子 | 障害者団体   | ○ |
| 5 | 高根由起子 | 障害福祉サービス事業者      |   | 13 | 山本 桂子 | 障害者等の家族 | ○ |
| 6 | 横山 英樹 | 県立鹿島特別支援学校       |   | 14 | 野口さち子 | 市民児協    | ○ |
| 7 | 新堀 正浩 | 公共職業安定所          |   | 15 | 荒井真由美 | 社会福祉協議会 | ○ |
| 8 | 澁谷 哲一 | 企業               |   |    |       |         |   |

「実」福祉まつり実行委員会

※担当事務局：神栖市 健康福祉部 障がい福祉課

(ii) 神栖市介護認定審査会への参加

市内に1グループあたり5名の専門家による審査会が7つ設置されています。それぞれのグループは月1回の審査会を開催し、1審査会あたり30～35ケースの介護認定を行います。第3審査会は毎月最終月曜日、第4審査会は毎月第三木曜日、いずれも午後7時30分から開催され、本会委員が全ての審査会に参加しました。

第3審査会委員(平成31年3月31日現在)

<順不同 敬称略>

|   | 氏名    | 選出区分等(役職名)             |
|---|-------|------------------------|
| 1 | 丸山 憲一 | 歯科医師(合議体の長)            |
| 2 | 橘田 勝  | 社会福祉士・精神保健福祉士(合議体の長代行) |
| 3 | 鈴木治津子 | 歯科医師                   |
| 4 | 廣野 宏之 | 薬剤師                    |
| 5 | 斉藤 和俊 | 作業療法士                  |

※担当事務局：  
神栖市 健康福祉部  
長寿介護課

第4審査会委員(平成31年3月31日現在)

<順不同 敬称略>

|   | 氏名    | 選出区分等(役職名)    |
|---|-------|---------------|
| 1 | 長野 具雄 | 医師(合議体の長)     |
| 2 | 土井 真理 | 看護師(合議体の長代行)  |
| 3 | 中川 明  | 作業療法士         |
| 4 | 横田 和気 | 薬剤師           |
| 5 | 荒井真由美 | 社会福祉士・精神保健福祉士 |

※担当事務局：  
神栖市 健康福祉部  
長寿介護課

(iii) 神栖市障害者介護給付費等認定審査会

市内に1グループあたり4名の専門家による審査会が2つ設置されています。それぞれのグループは隔月1回の審査会を開催し、1審査会あたり10～25ケースの介護給付費等認定を行います。第2審査会は偶数月の第3水曜日午後3時から開催され、本会委員が全ての審査会に参加しました。

第2審査会委員(平成31年3月31日現在)

<順不同 敬称略>

|   | 氏名    | 選出区分等(役職名)         |
|---|-------|--------------------|
| 1 | 橘田 勝  | 社会福祉士・精神保健福祉士(委員長) |
| 2 | 小原 仁美 | 看護師・主任介護支援専門員      |
| 3 | 内野 忍  | 障害者施設指導員           |
| 4 | 山間 松代 | 身体障害者福祉協議会         |

※担当事務局：  
神栖市 健康福祉部  
障がい福祉課

## (iv) その他の会議等（委員として参画）

| 開催日            | 内 容  | 場 所      |
|----------------|--|----------|
| 平成30年<br>4月26日 | (市文化スポーツ課)<br>いきいき茨城ゆめ国体神栖市実行委員会第3回常任委員会                 | 神栖市役所    |
| 5月31日          | (市地域包括支援課)<br>神栖市地域包括支援センター受託事業審査会                       | 保健・福祉会館  |
| 8月23日          | (市文化スポーツ課)<br>いきいき茨城ゆめ国体神栖市実行委員会第3回総会                    | 保健・福祉会館  |
| 平成31年<br>1月16日 | (市文化スポーツ課) いきいき茨城ゆめ国体神栖市大会報告書及び<br>記録映像作成業務委託プロポーザル選定委員会 | 神栖市役所分庁舎 |
| 1月23日          | (市文化スポーツ課)<br>いきいき茨城ゆめ国体実行委員会総務企画専門委員会                   | 神栖市役所    |
| 2月18日          | (市文化スポーツ課) いきいき茨城ゆめ国体神栖市大会報告書及び<br>記録映像作成業務委託プロポーザル選定委員会 | 神栖市役所分庁舎 |

## (3) 社会福祉援助技術等現場実習の受け入れ

社会福祉士や介護福祉士等の国家資格取得、ホームヘルパー資格取得に必要な「相談援助実習」「介護実習」に関し、神栖市在住・出身者を対象に、市内の実習受入機関のひとつとして、各養成施設等と連携を図りながら、地域の福祉マンパワー拡大をめざし積極的に受入協力を行いました。

## (i) 実習生の受け入れ

| 実習の種別           | 受入期間                     | 実習内容                       | 人数 | 実習生の所属・実習依頼元 |
|-----------------|--------------------------|----------------------------|----|--------------|
| 介護職員<br>初任者研修   | 平成30年7月18日<br>(1日)       | デイサービスでの介護現場実習             | 1  | 社会福祉法人すはま会   |
| 介護職員<br>初任者研修   | 平成30年7月20日<br>(1日)       | デイサービスでの介護現場実習             | 1  | 社会福祉法人すはま会   |
| 社会福祉士<br>相談援助実習 | 平成30年8月2日～<br>9月7日(25日間) | 地域福祉推進センターを中心と<br>した相談援助実習 | 1  | 日本福祉教育専門学校   |
| 介護職員<br>初任者研修   | 平成30年10月30日<br>(1日)      | デイサービスでの介護現場実習             | 1  | 社会福祉法人すはま会   |
| 介護職員<br>初任者研修   | 平成31年3月20日<br>(1日)       | デイサービスでの介護現場実習             | 1  | 社会福祉法人すはま会   |

## (ii) 実習指導者講習の受講

| 受講日            | 受 講 内 容                  | 場 所               |
|----------------|--------------------------|-------------------|
| 平成31年<br>1月24日 | 精神保健福祉士実習指導者講習会（～25日。1名） | 高崎福祉医療カレッジ横浜キャンパス |
| 2月25日          | 精神保健福祉士実習指導者講習会（～26日。1名） | 高崎福祉医療カレッジ池袋キャンパス |

・実習指導者研修終了者（平成31年3月31日時点）

社会福祉士実習指導者 6名

精神保健福祉士実習指導者 5名

(4) 視察の受け入れ、講師依頼等の対応

| 開催日            | 団体名・対応内容等  |
|----------------|--|
| 平成30年<br>8月20日 | <p>&lt;講師依頼&gt; 神栖市医療・介護サービス事業者連絡会<br/>                     (成年後見制度、日常生活自立支援事業について)<br/>                     依頼元：神栖市地域包括支援課 会場：神栖市保健・福社会館</p>            |
| 9月7日           | <p>&lt;視察受入&gt; 大洗町傾聴ボランティアグループ(10名来局)<br/>                     (神栖市傾聴ボランティア「みみずく」との交流、ボランティアセンター視察)</p>   |
| 10月10日         | <p>&lt;講師依頼&gt; 地域支援サポーター養成講座(ボランティアについて講義)<br/>                     依頼元：神栖市地域包括支援課 会場：神栖市はさき福祉センター</p>  |
| 12月10日         | <p>&lt;実践報告&gt; 成年後見セミナー(福祉後見サポートセンターかみすの実践報告)<br/>                     依頼元：茨城県・茨城県社会福祉協議会 会場：茨城県総合福社会館(水戸市)</p>   |
| 12月17日         | <p>&lt;活動報告&gt; 市町村社協ボランティア担当職員研修会<br/>                     (平成30年7月豪雨災害にかかる広島県呉市での支援活動報告)<br/>                     依頼元：茨城県社会福祉協議会 会場：茨城県総合福社会館(水戸市)</p> |
| 平成31年<br>1月18日 | <p>&lt;講師依頼&gt; 地域支援サポーター養成講座(ボランティアについて講義)<br/>                     依頼元：神栖市地域包括支援課 会場：神栖市保健・福社会館</p>  |



(5) 福祉関係団体の自主運営の側面支援

シニアクラブ連合会、身体障害者福祉協議会、遺族会に対しては平成25年度より「団体事務に関する協定」を締結し、協定にもとづく事務局機能を担い、母子福祉会は側面的支援を継続しました。

(i) シニアクラブ連合会

| 開催日        | 会議・事業名                | 備考                |
|------------|-----------------------|-------------------|
| 平成30年4月13日 | 監査                    | 保健・福祉会館 5名        |
| 4月13日      | 第1回役員会                | 保健・福祉会館 16名       |
| 4月24日      | 第1回評議員会(総会)           | 保健・福祉会館 76名       |
| 5月11日      | 行事受付(神栖地区)            | 保健・福祉会館 3名        |
| 5月11日      | 行事受付(波崎地区)            | はさき福祉センター 2名      |
| 5月17日      | 第2回役員会                | 保健・福祉会館 16名       |
| 5月25日      | 輪投げ大会抽選会              | 保健・福祉会館 65名       |
| 6月06日      | 第38回輪投げ大会             | 市民体育館 466名        |
| 6月10日      | 視察研修(~11日)            | 山梨方面 41名          |
| 7月06日      | 第1回消費生活展実行委員会         | 市商工観光会館 1名        |
| 7月12日      | 茨城県老人クラブ連合会鹿行ブロック会長会  | 鹿嶋市総合福祉センター 4名    |
| 7月13日      | 囲碁・将棋大会               | 保健・福祉会館 21名       |
| 7月19日      | 新単位シニアクラブ会長研修会        | 保健・福祉会館 11名       |
| 7月19日      | 市長寿介護課との情報交換会         | 保健・福祉会館 12名       |
| 8月02日      | 第3回役員会                | 保健・福祉会館 17名       |
| 8月17日      | 第2回評議員会               | 保健・福祉会館 56名       |
| 8月18日      | 第17回グラウンドゴルフ大会        | 神之池グラウンドゴルフ場 175名 |
| 8月29日      | 第1回女性部会               | むつみ荘他 47名         |
| 9月25日      | 第36回歩け歩け大会            | 神之池周辺 538名        |
| 9月27日      | 行事受付(神栖地区)            | 保健・福祉会館 3名        |
| 9月27日      | 行事受付(波崎地区)            | はさき福祉センター 2名      |
| 9月28日      | 第57回茨城県老人クラブ大会        | 県民文化センター 32名      |
| 10月11日     | 茨城県健康福祉祭いばらきねりんスポーツ大会 | 笠松運動公園 27名        |
| 10月16日     | 第4回役員会                | 保健・福祉会館 16名       |
| 11月15日     | 芸能発表並びに作品展前日準備        | 神栖市民体育館 16名       |
| 11月16日     | 第44回芸能発表並びに作品展        | 神栖市民体育館 652名      |
| 12月11日     | 第5回役員会                | サンシャインホール雅 19名    |
| 平成31年2月01日 | 第2回女性部会               | 東海村方面 40名         |
| 3月01日      | 第6回役員会                | 保健・福祉会館 19名       |
| 3月15日      | 第3回評議員会               | サンシャインホール雅 110名   |

(ii) 身体障害者福祉協議会

| 開催日        | 会議・事業名                  | 備考          |
|------------|-------------------------|-------------|
| 平成30年4月08日 | 車いすダンストライアル&競技会         | 取手市 2名      |
| 4月20日      | 監査                      | 保健・福祉会館 3名  |
| 4月20日      | 第1回役員会                  | 保健・福祉会館 14名 |
| 5月23日      | 鹿行地区身体障害者スポーツ大会第1回打合せ会議 | 鹿嶋市 2名      |

| 開催日        | 会議・事業名                      | 備考              |
|------------|-----------------------------|-----------------|
| 5月25日      | 総会                          | むつみ荘 95名        |
| 6月10日      | 和気楽会ダンス披露と体験指導              | 匝瑳市 1名          |
| 6月15日      | 日帰り研修                       | 鹿島港、潮来市 24名     |
| 7月08日      | 県身障協主催ゆうあいカラオケ大会            | 水戸市 8名          |
| 7月14日      | 鹿行地区身体障害者スポーツ大会             | 鹿嶋市 17名         |
| 7月25日      | 障害者相談員研修会                   | 水戸市 4名          |
| 7月27日      | 輪投げ・カラオケ大会                  | むつみ荘 14名        |
| 8月07日      | 第2回役員会                      | 保健・福祉会館 10名     |
| 8月08日      | いきいき茨城ゆめ大会オープン競技開催の挨拶       | 水戸市 1名          |
| 9月12日      | 車いすダンス講習会                   | 阿見町 2名          |
| 9月16日      | オータムフェスティバル スタンプラリー車いすダンス体験 | 水戸市 1名          |
| 10月06日     | 関東甲信越競技ダンス茨城県大会             | 笠間市 2名          |
| 10月11日     | 茨城県障害者の集い                   | 小美玉市 11名        |
| 10月16日     | 料理教室                        | 保健・福祉会館 12名     |
| 10月20日     | 県身障協主催ゆうあい卓球大会              | 龍ヶ崎市 2名         |
| 10月21日     | 輪投げ・カラオケ大会                  | むつみ荘 17名        |
| 11月13日     | 宿泊研修(～14日)                  | 山梨県(石和温泉) 20名   |
| 11月16日     | 神栖市補助金等審議会                  | 神栖市役所 1名        |
| 11月17日     | 神栖市障がい者グラウンドゴルフ大会           | 神之池グラウンドゴルフ場 6名 |
| 11月25日     | いきいき茨城ゆめ大会全国障害者スポーツプレ大会     | 水戸市 2名          |
| 11月27日     | ボッチャ練習会                     | 保健・福祉会館 6名      |
| 12月02日     | 銚子市福祉まつり                    | 銚子市 2名          |
| 12月06日     | 第3回役員会                      | 保健・福祉会館 9名      |
| 12月08日     | ボッチャ大会                      | 下妻市 9名          |
| 12月22日     | 重度障害者訪問見舞(波崎地域)             | 波崎地区 3名         |
| 12月25日     | 重度障害者訪問見舞(神栖地域)             | 神栖地区 4名         |
| 平成31年1月10日 | 鹿行地区身障協正副会長会議               | 鹿嶋市 3名          |
| 1月16日      | 茨城県身障協役員研修会(～17日)           | 茨城町・いこいの村溜沼 4名  |
| 1月30日      | 輪投げ・カラオケ大会                  | むつみ荘 18名        |
| 2月14日      | 日帰り研修                       | 阿見町、成田市 20名     |
| 3月03日      | スーパージャパンカップダンス              | 千葉市 1名          |
| 3月03日      | ボッチャ講習会                     | 神栖市中央公民館 41名    |
| 3月23日      | 鹿行地区グラウンド・ゴルフ大会             | 潮来市 7名          |

(iii) 遺族会

| 開催日        | 会議・事業名           | 備考             |
|------------|------------------|----------------|
| 平成30年4月19日 | 監査               | 保健・福祉会館 2名     |
| 4月19日      | 第1回役員会           | 保健・福祉会館 11名    |
| 5月30日      | 総会               | 保健・福祉会館 54名    |
| 6月29日      | 茨城県遺族連合会理事会・評議員会 | 護国神社 3名        |
| 8月01日      | 第2回役員会           | 保健・福祉会館 11名    |
| 8月24日      | 茨城県戦没者追悼式        | 茨城県民文化センター 15名 |

| 開催日        | 会議・事業名                 | 備考             |
|------------|------------------------|----------------|
| 9月23日      | 神栖市戦没者追悼式              | 中央公民館 84名      |
| 11月15日     | 茨城県遺族連合会女性部長等研修会(～16日) | 大洗町 3名         |
| 10月29日     | 日帰り研修                  | 靖国神社・柴又帝釈天 54名 |
| 11月02日     | 「顕勲の塔」例祭               | 護国神社 1名        |
| 11月16日     | 神栖市補助金等審議会             | 神栖市役所 1名       |
| 12月04日     | 茨城県戦没者遺族大会             | 水戸市 9名         |
| 平成31年1月28日 | 県遺族連合会新年会              | 水戸市 2名         |
| 1月30日      | 役員研修会(～31日)            | 護国神社・鬼怒川方面 16名 |
| 2月19日      | 茨城県遺族連合会第2ブロック研修会      | 小美玉市 4名        |
| 3月04日      | 茨城県遺族連合会女性部研修会(～5日)    | 大洗町 1名         |
| 3月18日      | 第3回役員会                 | 保健・福祉会館 9名     |
| 3月29日      | 茨城県遺族連合会第2回理事会・評議員会    | 靖国神社 1名        |

(iv) 母子寡婦福祉会

| 開催日        | 会議・事業名               | 備考                |
|------------|----------------------|-------------------|
| 平成30年4月29日 | 監査                   | 神栖市 3名            |
| 5月09日      | 市子ども福祉課との懇談会         | 女性・子どもセンター 3名     |
| 5月20日      | 総会                   | うずもコミュニティセンター 39名 |
| 5月20日      | 役員会                  | 神栖市 6名            |
| 6月26日      | 役員会                  | 神栖市 4名            |
| 8月17日      | 役員会                  | 神栖市 5名            |
| 9月02日      | 母親交流会                | 稲敷市 34名           |
| 9月22日      | 役員会                  | 神栖市 5名            |
| 9月30日      | 関東ブロック大会(～10月1日)     | 水戸市 7名            |
| 10月28日     | すこやか交流事業(母と子のつどい)    | 東京都池袋 37名         |
| 11月11日     | 茨城県母子寡婦福祉連合会若年母子セミナー | 水戸市 2名            |
| 11月16日     | 神栖市補助金等審議会           | 神栖市役所 2名          |
| 12月22日     | クリスマス会               | うずもコミュニティセンター 41名 |
| 12月22日     | 役員会                  | 神栖市 7名            |
| 平成31年1月18日 | 茨城県母子寡婦福祉会新年懇親会      | 水戸市 2名            |
| 1月20日      | 役員会                  | 神栖市 7名            |
| 2月08日      | 市町村母子寡婦指導者・関係機関等研修会  | 水戸市 2名            |
| 2月17日      | 母と子のつどい(いちご狩り)       | 館山市 45名           |
| 2月24日      | 茨城県母子寡婦福祉会母子部長会議     | 水戸市 2名            |
| 3月17日      | 役員研修                 | 香取市 7名            |
| 3月24日      | 新入学児を祝う会             | 神栖市 25名           |
| 3月24日      | 役員会                  | 神栖市 7名            |